

2025



كلية الطب البيطري  
جامعة كفر الشيخ

دليل

الطلاب الجامعي

كلية الطب البيطري جامعة كفر الشيخ

2025-2024

كلية الطب البيطري جامعة كفر الشيخ  
كلية معتمدة من الهيئة القومية لضمان جودة التعليم والاعتماد

Dr. M. Ellawatiy



## CONTENTS

01	..... كلمة أ.د/ رئيس الجامعة
02	..... كلمة أ.د/ عميد الكلية
06	..... نشأة جامعة كفر الشيخ
07	..... نشأة كلية الطب البيطري
08	..... تاريخ عمداء الكلية
09	..... عميد الكلية الحالي
10	..... قيادات إدارة الجامعة والكلية
11	..... رؤية ورسالة الكلية والقيم الأساسية
13	..... الهيكل التنظيمي
14	..... البرامج الدراسية والمميزة بالكلية
20	..... شروط القبول ووثائق الإلتحاق
21	..... بنود اللائحة الداخلية لبرنامج البكالوريوس في الطب البيطري...
22	..... لائحة نظام الدراسة والتسجيل
33	..... الأقسام العلمية
36	..... رؤساء الأقسام العلمية
37	..... المقررات الإلزامية
48	..... مقررات الفرقة الأولى والقائم بالتدريس
54	..... المخالفات والجزاءات التأديبية
58	..... أوائل الكلية على مستوى كل الفرق
63	..... رعاية الشباب واتحاد الطلاب
73	..... دليل الأنشطة المصنوع للكلية



كلمة  
السيد الأستاذ الدكتور

**عبد الرازق يوسف دُسوقي**

رئيس جامعة كفرالشيخ

### أبنائي وبناتي طلاب كلية الطب البيطري

أهلاً وسهلاً بكم في رحاب جامعة كفرالشيخ! إنه لمن دواعي سروري أن أرحب بكم في بداية هذه الرحلة الأكاديمية الجديدة، حيث تنتظركم آفاق واسعة من المعرفة والتعلم.

لقد اخترتم الانضمام إلى واحدة من الكليات الرائدة التي تساهم في تطوير العلم والبحث في مجال الطب البيطري، وهو مجال يتطلب شغفاً والتزاماً. إن دوركم كأطباء بيطريين مستقبليين لا يقتصر فقط على رعاية الحيوانات، بل يتعداه ليشمل الصحة العامة والبيئة. أنتم جزء من حلقة مهمة في المجتمع، وفهمكم لاحتياجات هذا القطاع سيؤثر بشكل إيجابي على حياة الكثيرين.

أحثكم على استغلال هذه الفرصة بشكل كامل، من خلال الانخراط في الأنشطة الأكاديمية والتطبيقية. تذكروا أن النجاح لا يأتي بالصدفة، بل هو نتاج العمل الجاد والاجتهاد. تفاعلوا مع أساتذكم وزملائكم، وكونوا دائماً فضوليين، حيث إن الفضول هو المفتاح لاستكشاف آفاق جديدة.

ستجدون في كليتنا بيئة مشجعة تدعمكم في مسيرتكم، وستتاح لكم الفرصة للمشاركة في الأبحاث والمشاريع الحيوية. كونوا دائماً مستعدين لتحديات جديدة، ولا تترددوا في طلب المساعدة عندما تحتاجون إليها.

أخيراً، أتمنى لكم عاماً دراسياً مفعماً بالنجاح والتفوق. أنتم المستقبل، وثقتنا بكم كبيرة



كلمة  
السيد الأستاذ الدكتور

## محمد مصطفى عبد العال

نائب رئيس جامعة كفر الشيخ لشئون التعليم والطلاب

### أبنائي وبناتي الطلاب الأعزاء،

بكل مشاعر الفخر والاعتزاز، يسعدني أن أرحب بكم في جامعة كفر الشيخ، وتحديدًا في كلية الطب البيطري، التي تُعد واحدة من الكليات الرائدة والمميزة في مجال الطب البيطري على مستوى الجمهورية. إنه لمن دواعي سرورنا أن نراكم اليوم تنضمون إلى هذه الكلية العريقة التي تحمل على عاتقها رسالة سامية لخدمة المجتمع والمساهمة في تطوير مجال الرعاية الصحية للحيوانات، بالإضافة إلى دورها في الحفاظ على الصحة العامة.

أنتم اليوم تبدأون رحلة تعليمية مميزة ستشكل ملامح مستقبلكم المهني، ولذا أود أن أوجه لكم بعض النصائح الهامة التي ستساعدكم على النجاح والتميز في هذا المجال الحيوي:

1. الالتزام بالتعلم والمثابرة: إن الطب البيطري من التخصصات التي تتطلب اهتمامًا دقيقًا ودراسة عميقة، لذا عليكم أن تكونوا دائمًا على استعداد لبذل الجهد والمثابرة. التزموا بالحضور والمشاركة في المحاضرات والدروس العملية.

2. التطوير المستمر: العلم لا يتوقف عند حدود الكتب الدراسية فقط، بل عليكم دائمًا البحث عن المصادر العلمية الحديثة ومتابعة كل ما هو جديد في مجال الطب البيطري.

3. التحلي بالأخلاق المهنية: كونكم أطباء بيطريين مستقبليين يعني أنكم ستكونون مسؤولين عن صحة ورعاية الكائنات الحية. يجب أن تتحلوا دائمًا بالرحمة، والاحترام، والمسؤولية الأخلاقية في التعامل مع المرضى والحيوانات التي ستكون تحت رعايتكم.

وفي الختام، أود أن أؤكد أن جامعة كفر الشيخ ستظل دائمًا داعمًا لكم في رحلتكم التعليمية. نحن نؤمن بقدراتكم ونعلم أنكم ستكونون أطباء بيطريين مميزين في المستقبل، قادرين على ترك بصمة واضحة في هذا المجال.

أتمنى لكم عامًا دراسيًا موفقًا مليئًا بالنجاحات والإنجازات



كلمة  
السيد الأستاذ الدكتور

**بسيوني عبد القادر بدوي هليل**

عميد كلية الطب البيطري - جامعة كفرالشيخ

### أبنائي وبناتي الطلاب الجدد

أرحب بكم في كلية الطب البيطري، حيث يلتقي الشغف بالعلم، والمثابرة بالتميز. أنتم اليوم جزء من أسرة تسعى للتميز في علوم الحيوان وتقديم أفضل الرعاية الممكنة لهم.

تذكروا أن دراستكم هنا ليست مجرد تحصيل علمي، بل هي رحلة لاكتشاف الذات وبناء الشخصية. التحديات التي ستواجهونها هي فرص لتطوير مهاراتكم واكتساب خبرات قيمة.

أحثكم على الانخراط في الأنشطة الطلابية والمشاركة الفعالة في المشاريع المختلفة. فالعمل الجماعي يعزز روح الفريق ويكسبكم مهارات جديدة.

لا تترددوا في استشارة أعضاء هيئة التدريس أو الزملاء عند الحاجة، فالتعاون والمساعدة هما مفتاح النجاح.

كونوا شغوفين بتعلمكم، واحرصوا على تنظيم وقتكم بين الدراسة والأنشطة الأخرى. تذكروا، التفوق يتطلب التزامًا وجهدًا متواصلًا.

أتمنى لكم عامًا دراسيًا مليئًا بالإنجازات والاكتشافات. معًا، سنصنع فارقًا في عالم الطب البيطري.

مرحبًا بكم مجددًا، ونتطلع إلى مستقبل مشرق معًا!



كلمة  
السيد الأستاذ الدكتور

## سمير أحمد الشاذلي

وكيل كلية الطب البيطري لشئون التعليم والطلاب

### أحبائي الطلاب الجدد

أهلاً وسهلاً بكم في كلية الطب البيطري. نحن متحمسون لاستقبالكم في هذا المكان الذي يمثل انطلاقكم نحو مستقبل مشرق.

انضمامكم إلينا هو فرصة لتطوير مهاراتكم واستكشاف عالم جديد. التحديات التي ستواجهونها ستكون جزءاً من رحلتكم نحو الاحتراف، لذا كونوا مستعدين لتقديم أفضل ما لديكم.

أحثكم على الاستفادة القصوى من الأنشطة الطلابية. هذه الفعاليات لا تعزز فقط من تجربتكم الأكاديمية، بل تساعدكم أيضاً في تكوين صداقات قيّمة وبناء شبكة علاقات واسعة، وتكوين شخصية مميزة.

التفاعل مع أعضاء هيئة التدريس وزملائكم هو مفتاح النجاح. لا تترددوا في طرح الأسئلة ومشاركة أفكاركم، فالتعاون يثري العملية التعليمية.

اجعلوا من دراستكم أولوية، وخصصوا وقتاً كافياً لمراجعة الدروس والانغماس في المحتوى العلمي. تذكروا أن الاجتهاد في الدراسة هو الطريق نحو تحقيق أحلامكم.

أتمنى لكم عامًا دراسيًا مليئًا بالإنجازات والاكتشافات. لنبدأ هذه الرحلة معًا، ولنجعلها تجربة لا تُنسى.



كلمة  
السيد الأستاذ الدكتور

## محمد السيد رزق الغنام

وكيل كلية الطب البيطري للدراسات العليا والبحوث

### أبنائي وبناتي الطلاب الجدد،

يسعدني ويشرفني أن أرحب بكم في كلية الطب البيطري بجامعة كفر الشيخ، حيث تبدأون رحلة علمية جديدة تحمل في طياتها الكثير من التحديات والفرص. إن اختياركم الانضمام إلى هذه الكلية يعكس رغبتكم الصادقة في المساهمة في رفعة المجتمع والارتقاء بالصحة العامة، سواء للحيوانات أو للإنسان من خلال الطب البيطري. في كلية الطب البيطري، نحرص على تقديم تعليم متكامل يوازن بين المعرفة النظرية والتدريب العملي، مما يتيح لكم الفرصة لبناء أساس علمي قوي يمكنكم من التفوق في مجالات الرعاية الصحية البيطرية، البحث العلمي، والصناعات المرتبطة بالحيوانات. كذلك، نحرص على توفير بيئة تعليمية تحفز على الابتكار والتفكير النقدي، وتسعى دوماً لتطوير قدراتكم التطبيقية، لتكونوا قادة المستقبل في هذا المجال.

أدعوكم إلى استغلال هذه الفرصة الثمينة للانخراط في الأنشطة الأكاديمية بكل جهد وإخلاص، فالتعليم الجامعي ليس فقط محطة للحصول على شهادة، بل هو فرصة للنمو الشخصي والمهني، لتشكيل هوية متكاملة لطالب قادر على مواجهة التحديات المختلفة. إن العالم اليوم يواجه العديد من التحديات الصحية والبيئية، ودور الطبيب البيطري أصبح أكثر أهمية من أي وقت مضى. أنتم الآن في بداية رحلة مهنية ستكونون فيها جزءاً من الحلول التي تساهم في تحقيق توازن بيئي وصحي مستدام.

أخيراً، أؤكد لكم أن إدارة الكلية وأعضاء هيئة التدريس جميعاً يقفون بجانبكم لدعمكم ومساعدتكم في تحقيق أحلامكم وأهدافكم. أتمنى لكم التوفيق والنجاح في مسيرتكم الدراسية، وأثق أنكم ستكونون إضافة مميزة لهذا الصرح الأكاديمي العريق.

**أهلاً وسهلاً بكم في كلية الطب البيطري.**



كلمة  
السيد الأستاذ الدكتور

## محمود موسى إسماعيل

وكيل الكلية لشئون خدمة المجتمع وتنمية البيئة

### أبنائي الطلاب ... بناتي الطالبات

أهلاً بكم في أسرتم الجديدة أسرة كلية الطب البيطري / جامعة كفرالشيخ والتي  
ترحب بكم جميعاً.

إن الكلية هي البوابة الحقيقية لنقل وتوطين التكنولوجيا وحل المشكلات المجتمعية  
بالمساهمة مع مؤسسات المجتمع في كافة المجالات والبحث العلمي .

لقد أصبح دور كلية الطب البيطري في المجالات المجتمعية والبيئية حقيقة ملموسة  
ويرجع ذلك إلى دور قطاع خدمة المجتمع وتنمية البيئة في التوجيه والتنسيق  
والتفاعل مع البيئة المحيطة ولنا أن نقول أن التنمية البيئية مازالت هي الهدف الذي  
سعت وتسعى إليه الكلية في محاولة جادة منها لخدمة المجتمع المصري.

لهذا تنتهج الكلية إستراتيجية خاصة لتقديم الخدمات المجتمعية من خلال قياس  
الاحتياجات الحقيقية للمجتمع الخارجي وبالتالي إعداد خطط تعتمد في المقام الأول على  
الانفتاح على المجتمع الخارجي من خلال برامج للتوعية بخدمات الكلية التي يمكن  
تقديمها للمجتمع المحيط ووضع الأسس العلمية لكسب رضا المجتمع عما تقدمه  
الكلية من خدمات.

ومن هذا المنطلق تعمل الكلية على تحقيق أقصى معدلات المشاركة المجتمعية  
الحقيقية من خلال تقديم برامج دراسية قادرة على إفراز خريج يحتاجه المجتمع ويبحث  
عنه ولا يتحقق ذلك إلا بمشاركة الجهات المستفيدة في تحديد المهارات التي يتطلبها  
سوق العمل وبناء على ذلك وضعت الكلية متمثلة في شئون خدمة المجتمع وتنمية  
البيئة الخطط التي تستطيع من خلالها تبادل الخدمات بينها وبين تلك المؤسسات سواء  
على المستوى التعليمي أو البحثي أو على مستوى التدريب ذو الصلة لصقل مهارات  
الخريج وإعداده في مواقع العمل المختلفة.



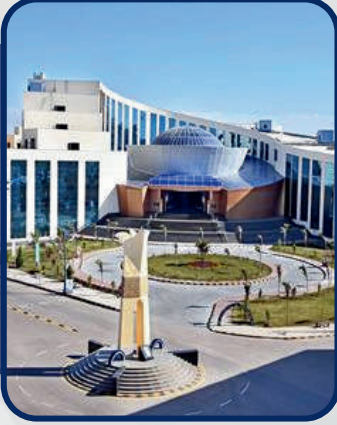

## نشأة جامعة كفر الشيخ جامعة عصرية على أرض مصرية

- أنشئت جامعة كفر الشيخ في 1 / 8 / 2006 م ، بعد انفصالها عن جامعة طنطا بالقرار الجمهوري رقم (129) لسنة 2006م.
- تتكون الجامعة من:

كلية الزراعة

كلية الصيدلة

كلية علوم الثروة السمكية والمصايد

كلية الطب البشري

كلية العلاج الطبيعي

كلية التمريض

كلية طب وجراحة الفم والأسنان

كلية الحاسبات والمعلومات

كلية الألسن

معهد علوم وتكنولوجيا النانو

كلية الطب البيطري

كلية التربية

كلية الهندسة

كلية الآداب

كلية العلوم

كلية التربية النوعية

كلية التربية الرياضية

كلية التجارة

كلية الذكاء الاصطناعي

كلية الحقوق

- إن إنشاء جامعة كفر الشيخ يعتبر إضافة علمية وفكرية وحضارية لمنطقة وسط الدلتا وتعمل على حل مشاكل البيئة في شتى المجالات كما تساهم في تقدم ركب الحضارة وازدهارها ورفقي المجتمع المحيط.



## نشأة جامعة كفرالشيخ جامعة عصرية على أرض مصرية



شعار جامعة كفرالشيخ

### شعار جامعة كفرالشيخ



- الهرم يرمز إلى الرسوخ والقوة والبناء المتين
- المستوحي من أقوى بناء في التاريخ وهو الهرم الأكبر
- واللونين الأزرق الفامق للذان يلونان الهرم يرمزان إلى التباين الحقيقي بين المعرفي واللامعرفي
- وقد تم اختيار اللون الأزرق نسبة إلى زرقة ماء البحر الأبيض المتوسط الذي تطل عليه محافظة كفر الشيخ
- والشراع الأبيض المفرد بقوة يرمز إلى المسيرة نحو آفاق المستقبل وكأنه سفينة العلم التي تحرك شامخة محملة بالعلم والمعرفة.

### نشأة كلية الطب البيطري



- صدر قرار مجلس جامعة طنطا بتاريخ 29 / 5 / 1985 م ، بإنشاء كلية الطب البيطري بكفرالشيخ وذلك بتوصية من منظمة الأغذية والزراعة التابعة للأمم المتحدة للمساهمة في تنمية إقليم الدلتا وتم تكليف السيد الأستاذ الدكتور / مصطفى عبدالعزيز محمد رئيس قسم الفارماكولوجيا بكلية الطب البيطري / جامعة الزقازيق مشرفاً على إنشاء الكلية.



أ.د/ مصطفى عبد العزيز

مؤسس كلية الطب البيطري  
رحمه الله



# كلية الطب البيطري في سطور

- طرحت عملية إنشاء الكلية في 17 / 1 / 1987 م ، وبدأ التنفيذ في 1 / 8 / 1988 م.
- تم الانتهاء من مباني الأقسام الإكلينيكية وعددها 6 في أكتوبر 1990 م
- بدأت الدراسة بالكلية في العام الجامعي 1991/1992 م بالفرقة الأولى والثانية بناء على قرار مجلس الجامعة في 25 / 7 / 1991 م.

## عمداء الكلية



الأستاذ الدكتور

باهي حسين سرور

2006/7/10 إلى 2005/3/20



الأستاذ الدكتور

محمود عبد النبي عمر الصيفي

2004/12/31 إلى 2002/1/1



الأستاذ الدكتور

السيد محمد فتوح عيد

2001/12/24 إلى 1995/8/17



الأستاذ الدكتور

مصطفى عبد العزيز محمد

1995/7/31 إلى 1985/5/26



الأستاذ الدكتور

إسماعيل إسماعيل إبراهيم

2023/2/12 إلى 2017/3/18



الأستاذ الدكتور

شوقي عبد الهادي

2017/3/17 إلى 19/6/2016



الأستاذ الدكتور

عبد الرازق يوسف دسوقي

2015/10/2 إلى 2012/12/3



الأستاذ الدكتور

علي عبد القادر طلبة منصور

2009/12/2 إلى 2006/12/3



الأستاذ الدكتور

بسيوني عبد القادر هليل

2025/7/31 إلى 2023/2/18



## كلية الطب البيطري في سطور

### عميد الكلية الحالي



د. / بسيم في عبد القادر هليل  
عميد كلية الطب البيطري - جامعة كفرالشيخ

- صدر قرار رئيس الجامعة رقم (205)، بتاريخ 18/2/2023م بتعيين **السيد الأستاذ الدكتور/ بسيوني عبد القادر بدوي هليل** - أستاذ التوليد والتناسل والتلقيح الإصطناعي بكلية الطب البيطري ووكيل الكلية لشئون التعليم والطلاب بالقيام بأعباء ومهام عميد الكلية اعتباراً من 1/8/2023م لحين انتهاء فترة الوكالة في 11/11/2023م أو لحين صدور القرار الجمهوري بتعيين عميد للكلية إيها اقرب هذا بالاضافة إلى عمل سيادته الأصلي .
- صدر قرار رئيس الجمهورية رقم (501)، بتاريخ 26/10/2023م بتعيين **السيد الأستاذ الدكتور/ بسيوني عبد القادر بدوي هليل** - أستاذ التوليد والتناسل والتلقيح الإصطناعي عميدا لكلية الطب البيطري جامعة كفرالشيخ لحين بلوغ سيادته سن المعاش.

### قيادات إدارة الجامعة



السيد الأستاذ الدكتور

**محمد مصطفى عبد العال**

نائب رئيس جامعة كفر الشيخ لشؤون التعليم والطلاب



السيد الأستاذ الدكتور

**إسماعيل إسماعيل إبراهيم**

نائب رئيس الجامعة للدراسات العليا والبحوث



السيدة الأستاذة الدكتورة

**أماني محمد شاكر**

نائب رئيس الجامعة لشؤون خدمة المجتمع وتنمية البيئة



السيد الأستاذ الدكتور

**عبد الرازق يوسف دسوقي**

رئيس جامعة كفر الشيخ

### قيادات إدارة الكلية



السيد الأستاذ الدكتور

**سمير أحمد الشاذلي**

وكيل الكلية لشؤون التعليم والطلاب



السيد الأستاذ الدكتور

**محمد رزق الفنام**

وكيل الكلية للدراسات العليا والبحوث



السيد الأستاذ الدكتور

**محمود موسى إسماعيل**

وكيل الكلية لشؤون خدمة المجتمع وتنمية البيئة



السيد الأستاذ الدكتور

**بسيوني عبد القادر هليل**

عميد كلية الطب البيطري

### رؤية الكلية

تطمح كلية الطب البيطري جامعة كفرالشيخ أن تكون كلية رائدة في مجال الطب البيطري إقليمياً ودولياً

### رسالة الكلية

تلتزم كلية الطب البيطري - جامعة كفرالشيخ بتخريج طبيب بيطري طبقاً للمعايير القياسية القومية يلبي احتياجات سوق العمل المحلى الإقليمي وإجراء بحوث علمية مبتكرة وتحليلات معملية في مجال الطب البيطري وتقديم خدمات مجتمعية واستشارات بيطرية وتدريب في إطار قيم أخلاقية.

## القيم الأساسية



تسمى كلية الطب البيطري / جامعة كفر الشيخ إلى تحقيق رؤيتها ورسالتها في إطار من المعتقدات القيمة والتي تعمل عليها نجاحها في تحقيق رسالتها ويتلخص ذلك الإطار في:

- دعم الاحتراف والالتزام بالقيم المهنية.
- الالتزام بالشفافية والمسئولية.
- الالتزام بالأمانة والجودة في التدريب وكافة الأنشطة الأخرى.
- الترويج لأسلوب الإدارة المبني على التعاون وفرق العمل المؤثرة.
- الارتقاء بمستوى أعضاء هيئة التدريس والطلاب.
- احترام وتقدير الأفكار خاصة المستحدثة منها.
- على أن تظل تلك القيم راسخة بين أعضاء هيئة التدريس والطلاب أثناء إعداد وتقديم الخدمة المشار إليها.

## الأهداف الإستراتيجية



تقدم الكلية خدمة التعليم البيطري المبنية على الأسس البحثية والمعايير المتعارف عليها دولياً  
لتمكن خريجها من:

- الإلتزام بمعايير الجودة في العملية التعليمية والبحثية.
- التوسع في التعليم الإلكتروني وتفعيل المكتبة الرقمية.
- صيانة المنشآت والمرافق والأجهزة العلمية.
- تحديث البنية التحتية للإتصالات ونظم المعلومات.
- خريج متميز وفق المعايير الأكاديمية المتبناة قادر على المنافسة في سوق العمل.
- تقديم الدعم الطلابي والأكاديمي المتميز للطلاب.
- إعداد خطة للبحث العلمي تتفق مع التوجهات القومية وتلبي سوق العمل.
- تعظيم الإستفادة من بنك المعرفة في العملية التعليمية والبحثية.
- تطوير وتحديث مجلة الكلية والعمل على تدويل المجلة.
- تعزيز مشاركة الأطراف المجتمعية للكلية.
- أن تكون الكلية بيت خبرة للمجتمع المحلي.
- تنمية الموارد الذاتية للكلية.
- تنمية قدرات ومهارات الجهاز الإداري بالكلية.
- إعلاء القيم والأخلاقيات ومكافحة الفساد



### الهيكل التنظيمي

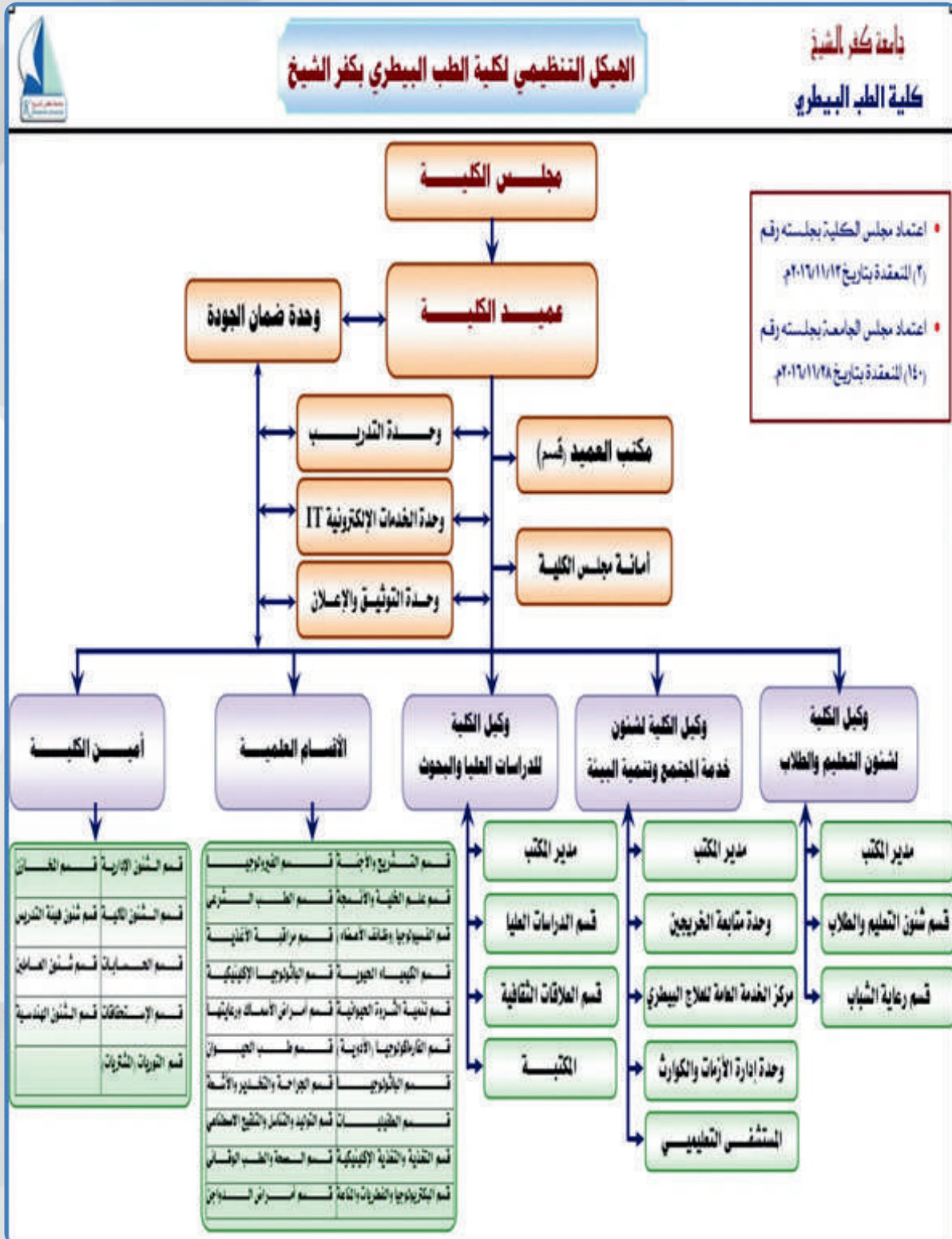

- اعتماد مجلس الكلية بجلسته رقم (٢) للتعقد بتاريخ ١٢/١٢/٢٠١٦م
- اعتماد مجلس الجامعة بجلسته رقم (٤٠) للتعقد بتاريخ ١٦/١٢/٢٠١٦م



### البرامج الدراسية والمميزة بالكلية



- البرنامج العام البكالوريوس في الطب البيطري
- البكالوريوس في الطب البيطري تميز طب وجراحة الحيوانات الأليفة
- البكالوريوس في الطب البيطري تميز صحة وسلامة الغذاء
- البكالوريوس في الطب البيطري تميز أمراض ورعاية الأسماك والقشريات

4

البرامج التعليمية  
لمرحلة البكالوريوس

وللطلاب حرية اختيار البرنامج المناسب خلال الأسبوع الأول من الدراسة

#### القيادة الأكاديمية للبرنامج



السيدة الأستاذة الدكتورة

**غادة عبد العاطي كامل**

منسق البرنامج



السيد الأستاذ الدكتور

**سمير أحمد الشاذلي**

وكيل الكلية لشؤون التعليم والطلاب



السيد الأستاذ الدكتور

**بسيوني عبد القادر هليل**

عميد كلية الطب البيطري

## برنامج

بكالوريوس الطب البيطري  
تميز صحة وسلامة الغذاء

- أنشأ هذا البرنامج بالقرار الوزاري رقم (5395) الصادر بتاريخ 29/11/2018م.
- يمنح الخريج بموجب هذا البرنامج درجة البكالوريوس في الطب البيطري (برنامج تميز صحة وسلامة الغذاء)
- يهدف البرنامج إلى تأهيل الخريج للعمل في الحقل البيطري بصفة عامه مثل البرنامج العام بالإضافة للعمل في مجال صحة وسلامة الغذاء والذي أصبح مجالاً واعداً لخريجي الطب البيطري نظراً للإقبال المتزايد على مجال صحة وسلامة الغذاء في السنوات السابقة.

### رسالة البرنامج

تلتزم كلية الطب البيطري / جامعة كفر الشيخ بإعداد كوادر طبية بيطرية ذو كفاءة عالية في مجال الحيوانات والطيور والأسماك عامة وفي مجال صحة وسلامة الغذاء خاصة طبقاً للمعايير القياسية القومية لتبلي احتياجات سوق العمل المحلي والإقليمي وتقديم خدمات مجتمعية متميزة في إطار قيم أخلاقية.

#### مسؤولين تهكم

- المرشد الأكاديمي.
- منسق البرنامج.
- اللجنة الفرعية لإدارة البرنامج.
- جميع إدارات الكلية الأخرى حسب الحاجة

### رؤية البرنامج

تسعي كلية الطب البيطري جامعة كفر الشيخ من خلال برنامج مميز في صحة وسلامة الغذاء إلى تأهيل الخريج في مجال الطب البيطري قادر على المنافسة على المستوى المحلي والإقليمي وتميز في صحة وسلامة الغذاء

#### متطلبات القبول بالبرنامج

- أن يكون الطالب من المقبولين بكلية الطب البيطري جامعة كفر الشيخ أو المحولين إليها من كليات الطب البيطري الأخرى ابتداء من الفرقة الأولى.

### أهداف البرنامج

- إعداد وتدريب الكوادر والمهنيين المتخصصين لتطبيق المهارات والمعارف لحماية المستهلك والصحة العامة
- دراسة كافة الإجراءات الإسترشادية لوقاية المستهلكين من الأمراض التي تنتقل عن طريق الغذاء والتحقق من سلامة وصلاحيه الأغذية
- المحافظة على المواد الغذائية وحمايتها من الفساد والحد من الملوثات بمختلف أنواعها، وتنفيذ شروط وضوابط التحضير والتصنيع الجيد
- إتاحة الفرصة إلى تأهيل الخريج الذي يعمل في مجالات جودة الغذاء بما يتفق مع متطلبات سوق العمل بمراكز وشركات إنتاج وتعبئة وتصنيع الغذاء وشركات استيراد وتصدير الأغذية والمواد الخام ، وكذلك العاملين بمعامل تحليل الغذاء والجهات التشريعية و جهات الرقابة على إنتاج وتصنيع وتعبئة وتسويق الغذاء

### متطلبات التسجيل بالبرنامج

- يشتمل هذا البرنامج على 190 ساعة معتمدة
- 16% منها صحة وسلامة الغذاء
- الحد الأدنى للتسجيل 12 ساعة معتمده و الأقصى 22 ساعة.
- فترة الدراسة في هذا البرنامج ستة سنوات منها خمس سنوات دراسية (10 فصول دراسية بحد ادنى دون احتساب الفصول الصيفية) + سنة تدريب
- المدة القصوى للدراسة في هذا البرنامج يكون 16 فصلا دراسيا بما في ذلك الفصول التي انسحب منها الطالب دون احتساب الفصول الصيفية.
- يجوز للطالب التسجيل في المقررات التي لها متطلب سابق الا بعد اجتياز هذا المتطلب بنجاح

### مميزات البرنامج

- تنمية المعارف والمفاهيم في صحة وسلامة الأغذية والتغذية البشرية
- اكتساب المهارات المطلوبة لتحديد وتعريف وحل المشاكل الروتينية في مجال علوم الغذاء
- يؤهل الدارس إلى تطبيق البرامج التالية :
  - الممارسات الجيدة للتصنيع GMP
  - تحليل المخاطر ونقاط التحكم HAACP
  - إدارة الجودة ISO 9000
  - نظام إدارة سلامة الغذاء ISO 22000
- الدراسة بالبرنامج تكسب خريج البرنامج الأفضلية المطلقة للعمل في: مزارع إنتاج اللحوم والألبان، مصانع الأغذية، الحجر الصحي (بري، بحري، وجوي)، المجازر، هيئة سلامة الغذاء، المطاعم العالمية مثل كنتاكي وأمريكانا، المستشفيات، المدن الجامعية، النوادي، الفنادق ، هايبر ماركت شركات السياحة وال الطيران ، معامل ومختبرات الأغذية



### القيادة الأكاديمية للبرنامج



دكتورة

**سحر حمدي**

منسق البرنامج



السيد الأستاذ الدكتور

**سمير أحمد الشاذلي**

وكيل الكلية لشؤون التعليم والطلاب



السيد الأستاذ الدكتور

**بسيوني عبد القادر هليل**

عميد كلية الطب البيطري

## برنامج

بكالوريوس الطب البيطري

تميز طب وجراحة  
الحيوانات الأليفة

- أنشأ هذا البرنامج بالقرار الوزاري رقم (5395)، الصادر بتاريخ 29/11/2018م.
- يمنح الخريج بموجب هذا البرنامج درجة البكالوريوس في الطب البيطري (تميز طب وجراحة الحيوانات الأليفة).
- يهدف البرنامج إلى تأهيل الخريج للعمل في الحقل البيطري بصفة عامه مثل البرنامج العام بالإضافة للعمل في مجال الحيوانات الأليفة والذي أصبح مجالاً واعداً لخريجي الطب البيطري نظراً للإقبال المتزايد على تربية الحيوانات الأليفة في السنوات السابقة.

### رسالة البرنامج

تلتزم كلية الطب البيطري / جامعة كفر الشيخ بإعداد كوادر طبية بيطرية ذو كفاءة عالية في مجال جراحة الحيوانات والطيور والأسماك وفي مجال طب وجراحة الحيوانات الأليفة خاصة طبقاً للمعايير القياسية القومية لتلبي احتياجات سوق العمل المحلي والإقليمي وتقديم خدمات مجتمعية متميزة في إطار قيم أخلاقية.

### مسؤولين همك

- المرشد الأكاديمي.
- منسق البرنامج.
- اللجنة الفرعية لإدارة البرنامج.
- جميع إدارات الكلية الأخرى حسب الحاجة

### رؤية البرنامج

تسعى كلية الطب البيطري / جامعة كفر الشيخ من خلال برنامج تميز طب وجراحة الحيوانات الأليفة إلى تأهيل خريج قادر علي المنافسة على المستوى المحلي والإقليمي ومتميز في طب وجراحة الحيوانات الأليفة.

### متطلبات القبول بالبرنامج

- أن يكون الطالب من المقبولين بكلية الطب البيطري جامعة كفر الشيخ أو المحولين إليها من كليات الطب البيطري الأخرى ابتداءً من الفرقة الأولى.



### أهداف البرنامج

- التعرف العلمي الدقيق بالحيوانات الأليفة (القطط والكلاب) وطرق تربيتها وسلوكياتها
- إعداد وتدريب كوادر من الطلاب والخريجين ذو مهارة عالية وتقنيات متميزة في مجال طب وجراحة الحيوانات الأليفة
- كتساب المهارات اللازمة للتعامل مع المشاكل المرضية المختلفة التي تصيب الحيوانات الأليفة وطرق التشخيص الحديثة لها وأنسب الطرق العلاجية.
- إعداد كوادر بشرية قادرة على وضع برامج تحصين ووقاية للحد من انتشار الأمراض المعدية
- مساعدة الخريجين للوقوف على احتياجات سوق العمل المتزايدة لعلاج ورعاية الحيوانات الأليفة
- مواكبة التغيرات المحلية والإقليمية نتيجة الزيادة في تربية الحيوانات الأليفة للأغراض المختلفة

### متطلبات التسجيل بالبرنامج

- يشتمل هذا البرنامج على 190 ساعة معتمدة
- 16% منها تخصص الحيوانات الأليفة
- الحد الأدنى للتسجيل 12 ساعة معتمده و الأقصى 22 ساعة.
- فترة الدراسة في هذا البرنامج ستة سنوات منها خمس سنوات دراسية (10 فصول دراسية بحد ادنى دون احتساب الفصول الصيفية) + سنة تدريب
- المدة القصوى للدراسة في هذا البرنامج يكون 16 فصلا دراسيا بما في ذلك الفصول التي انسحب منها الطالب دون احتساب الفصول الصيفية.
- يجوز للطالب التسجيل في المقررات التي لها متطلب سابق الا بعد اجتياز هذا المتطلب بنجاح

### مميزات البرنامج

- يمتاز هذا البرنامج بأنه يضمن تخريج أطباء بيطرين مميزة في واحدة من المجالات الهامة وهي طب وجراحة الحيوانات الأليفة.
- إتاحة المزيد من فرص العمل للخريج لأن مجال الحيوانات الأليفة أصبح مجالا واعدا في مصر خاصة وفي دول الشرق الاوسط عامة
- يتيح للخريج الإلمام بأساليب تربية ورعاية وتغذية و تحصين الحيوانات الأليفة
- التعرف على التقنيات الحديثة في مجال تشخيص وعلاج أمراض الباطنه و الأمراض المعدية
- تزويد الطالب بالتقنيات الحديثة في مجال تشخيص وإجراء العمليات الجراحية
- يتيح البرنامج المعارف والمهارات التي تأهل الخريج لممارسة مهنة الطب البيطري



### القيادة الأكاديمية للبرنامج



الأستاذة الدكتورة

**إيمان مصطفى مصطفى**

منسق البرنامج



السيد الأستاذ الدكتور

**سمير أحمد الأشاذي**

وكيل الكلية لشؤون التعليم والطلاب



السيد الأستاذ الدكتور

**بسيوني عبد القادر هليل**

عميد كلية الطب البيطري

## برنامج

بكالوريوس الطب البيطري  
تميز أمراض ورعاية  
الأسماك والقشريات

- أنشأ هذا البرنامج بالقرار الوزاري رقم (١٠٩٩) الصادر بتاريخ 20/3/2019.
- يمنح الخريج بموجب هذا البرنامج درجة البكالوريوس في العلوم الطبية البيطرية ( تميز أمراض و رعاية الأسماك و القشريات )

### رسالة البرنامج

تلتزم كلية الطب البيطري - جامعة كفر الشيخ بإعداد كوادر طبية بيطرية ذات كفاءة عالية في مجال الحيوانات والطيور والأسماك عامة وفي مجال أمراض ورعاية الأسماك والقشريات خاصة طبقا للمعايير القياسية القومية لتلبي احتياجات سوق العمل المحلي والإقليمي وتقديم خدمات مجتمعية متميزة في إطار قيم أخلاقية

### مسؤولين تهكم

- المرشد الأكاديمي.
- منسق البرنامج.
- اللجنة الفرعية لإدارة البرنامج.
- جميع إدارات الكلية الأخرى حسب الحاجة

### رؤية البرنامج

تسعي كلية الطب البيطري - جامعة كفر الشيخ من خلال برنامجها المتميز في أمراض ورعاية الأسماك والقشريات الي تأهيل الخريج في مجال العلوم الطبية البيطرية للمنافسة علي المستويين المحلي والإقليمي و كذا الدولي وتمتيز في امراض ورعاية الأسماك والقشريات.

### متطلبات القبول بالبرنامج

- أن يكون الطالب من المقبولين بكلية الطب البيطري جامعة كفر الشيخ أو المحولين إليها من كليات الطب البيطري الأخرى ابتداء من الفرقة الأولى.



## أهداف البرنامج

- التعرف العلمي الدقيق بالاسماك والقشريات وأنواعها ومصادرها وطرق تربيتها وتفريخها.
- إعداد وتدريب كوادر من الطلاب والخريجين ذو مهارة عالية وتقنيات متميزة في مجال أمراض ورعاية الأسماك والقشريات لحماية المستهلك والصحة العامة للحد من تعرض الإنسان للأمراض المنقولة من الأسماك والقشريات وكيفية الوقاية منها.
- اكتساب المهارات اللازمة للتعامل مع المشاكل المرضية المختلفة التي تصيب الأسماك والقشريات وطرق التشخيص الحديثة لها وأنسب الطرق العلاجية.
- إعداد كوادر مهنية متخصصة وقادرة علي وضع برامج لحل مشاكل الثروة السمكية في مصر.
- مساعدة الخريجين للوقوف علي احتياجات سوق العمل المتزايدة لعلاج الأسماك والقشريات وخلق فرص عمل جديدة داخل مصر و خارجها في الحقل البيطري.
- تحقيق التميز في التعليم الجامعي (أمراض ورعاية الأسماك والقشريات) وفقا لمعايير الجودة الشاملة وزيادة او دمج ومشاركة الأطراف المجتمعية ومنظمات سوق العمل في العملية التعليمية والتدريبية والبحثية.
- والمشورة للمصالح والمؤسسات التي تهتم بالاستثمار في مجال الثروة السمكية.
- مواكبة التغيرات المحلية والإقليمية والدولية نتيجة الزيادة في مجال تربية واستزراع الأسماك والقشريات.

## لماذا برنامج تميز أمراض ورعاية الأسماك والقشريات

تعد محافظة كفر الشيخ قلعة إنتاج الأسماك فى مصر وهى المحافظة الأولى على مستوى الجمهورية فى إنتاج الأسماك، وتنتج حاليا 40% من إنتاج مصر من الأسماك، ويمثل الاستزراع السمكى بها 70% من مختلف الأنواع. كما يتواجد فى محافظة كفر الشيخ أكبر مشروع للاستزراع السمكى فى الشرق الأوسط بمنطقة غليون، وهو أحد المشروعات القومية العملاقة، والتي ستؤدي لحدوث طفرة فى زيادة إنتاج البروتين الحيوانى السمكى على القيمة الغذائية والأقل فى التكلفة.

## متطلبات التسجيل بالبرنامج

- يشتمل هذا البرنامج على 190 ساعة معتمدة، مع توجيه نسبة 16% من الساعات التدريسية للتميز في أمراض ورعاية الأسماك والقشريات.
- يكون الحد الأدنى للتسجيل 12 ساعة معتمدة والحد الأقصى 22 ساعة معتمدة فى فصلى الشتاء والخريف، ويجوز زيادة عدد الساعات بما لا يتعدى 6 ساعات في الحالات التي يكون الطالب معرضا فيها للفصل. ولا يزيد عدد الساعات المعتمدة عن 10 ساعات في الفصل الدراسي الصيفي.
- تكون فترة الدراسة في هذا البرنامج 10 فصول دراسية بحد أدنى دون احتساب الفصول الصيفية.
- المدة القصوي للدراسة في هذا البرنامج تكون 16 فصلا دراسيا بما في ذلك الفصول التي انسحب منها الطالب دون احتساب الفصول الصيفية. ولا يجوز تجاوز هذه المدة إلا بقرار من مجلس الكلية وبغدر مقبول.
- لا يجوز للطالب التسجيل في المقررات التي لها متطلب سابق إلا بعد اجتياز هذا المتطلب بنجاح.
- هناك إجراءات أخرى تخص مواعيد التسجيل والإسحاب من المقرر وحذف مقرر والإسحاب من الفصل الدراسي وخلافة وهي موجودة في لائحة الكلية الموجودة بالإسطوانة المرفقة.

## مميزات البرنامج

- تخريج أطباء بيطريين ذوي قدرات متميزة في مجال تربية واستزراع الأسماك والقشريات.
- اكتساب المهارات اللازمة للتعامل مع المشاكل المرضية فى مجال الاستزراع السمكى وكيفية تشخيصها وعلاجها.
- إكساب مهارات التعامل في مجالات الإستزراع السمكى في طرق التربية والتفريخ والتفذية.
- تأهيل الخريج للعمل في مجال الحقل البيطري عموما مع زيادة فرص العمل في مجال أمراض ورعاية الأسماك والقشريات وذلك بجميع مزارع الأسماك و الروبيان بمصر او خارجها.
- تعيين مقيدين خاصين بالبرنامج المميز فقط.
- التدريس بقاعات مجهزة و مكيفة و امكانيات معامل عالية الجودة.
- التدريب و الزيارات الميدانية المستمرة للمزارع و المفرخات السمكية.
- العمل بلائحة الساعات المعتمدة التي تمكن الطالب المتميز من انهاء دراسته فى اربع سنوات و نصف.
- اختيار أعضاء هيئة التدريس القائمين بالتدريس فى البرنامج من حيث جودة التدريس و الخبرات العملية.

## الشروط العامة للقبول



تخضع الكلية لنظام القبول بالجامعات المصرية المعمول به في الدولة على النحو التالي:

1. يتم قبول الطلاب للدراسة بالكلية طبقاً لاحتياجات الكلية كل عام من بين الطلاب الحاصلين على الثانوية العامة الشعبة العلمية أو على شهادة معادلة لها طبقاً لأحكام المادة 75 من اللائحة التنفيذية لقانون تنظيم الجامعات.
2. تقبل الكلية تحويل طلاب من كليات جامعية مناظرة وفقاً للقواعد التي يصدر بها قرار من مجلس الجامعة وفي هذه الحالة يجوز أن يعفى الطالب المحول من أداء الإمتحان في بعض أو كل المقررات الدراسية بعد إجراء مقاصة لما درسه الطالب في الكلية المحول منها وذلك بمعرفة الأقسام العلمية المختصة وإعتمادها من مجلس الكلية إذا ثبت أنه قد أدى بنجاح امتحانات تعادلها في الكلية المحول منها.
3. يقبل الطلاب الوافدين من كافة الدول بعد موافقة الإدارة العامة للوافدين والجهات المختصة في دولة الإيفاد.
4. أن يكون متفرغاً تفرغاً تاماً للدراسة.
5. ألا يكون قد مضى على حصوله على الشهادة المطلوبة للقبول أكثر من المدة المسموح بها طبقاً للنظام المصري.

## وثائق الإلتحاق



صورة البطاقة الشخصية



عدد (6) شخصية  
مقاس 4 × 6



أصل شهادة  
الميلاد



أصل شهادة  
الثانوية العامة

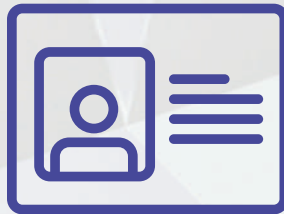

نموذج 2 + 6 جند للطلاب الذكور



الكشف الطبي المعتمد



## تعرف على بعض بنود اللائحة الداخلية لكلية الطب البيطري لبرنامج البكالوريوس في الطب البيطري



### منح الدرجات العلمية



تمنح جامعة كفر الشيخ، بناءً على طلب مجلس كلية الطب البيطري درجة بكالوريوس الطب البيطري وذلك بعد استيفاء جميع متطلبات التخرج.

### نظام الدراسة في الكلية



مدة الدراسة للحصول على درجة بكالوريوس الطب البيطري ست سنوات منها خمس سنوات دراسية وسنة تدريب وتتكون سنوات الدراسة من خمس مستويات ويتكون كل مستوى من فصلين دراسيين. مدة كل فصل دراسي خمسة عشر أسبوعاً يتخللها امتحانات دورية ويتبعها امتحانات تحريرية وشفهية وعملية أو تطبيقية لكل فصل دراسي على حدة. يعتبر الفصل الصيفي اختياري للطلاب وتكون مدة الدراسة فيه ثمانية أسابيع على أن يتم مضاعفة الساعات الدراسية الأسبوعية المخصصة للمقررات التي تدرس في هذا الفصل ويعقب هذا الفصل دراسي الإمتحانات التحريرية والشفهية والعملية أو التطبيقية وتحدد طبيعة الامتحان طبقاً للمحتوى الدراسي للمقرر وفي حالات التخرج يجوز فتح المقررات الدراسية في فصل الصيف بأي عدد يقره مجلس الكلية. ويخضع الطالب لقانون تنظيم الجامعات وتعديلاته فيما يتعلق بالفرص المتاحة للطلاب للدراسة والفصل وإعادة القيد.

### مصطلحات أساسية



- **الساعة المعتمدة:** وحدة قياس أكاديمي لتحديد وزن المقرر بين المقررات الأخرى.
- **ساعة الاتصال:** الوقت الطبيعي المنقضي في محاضرة أو معمل أو فصل دراسي.
- **البرنامج الدراسي:** مجموعة الدراسات والمناهج التي تؤدي إلى الحصول على الدرجة العلمية في هذا التخصص.
- **الخطة الدراسية:** قائمة المقررات المطلوب دراستها لهذا البرنامج الدراسي، للحصول على الدرجة الجامعية المطلوبة.
- **العام الجامعي:** يتكون من ثلاثة فصول دراسية؛ فصلين إجباريين (خريفي وشتوي) وفصل صيفي اختياري، وكل فصل دراسي إجباري يتكون من خمسة عشر أسبوعاً يتخللها فترة الامتحانات، كما يتكون الفصل الصيفي من ثمانية أسابيع يتخللها فترة الامتحانات.
- **العيب الدراسي:** مجموعة الساعات المعتمدة التي يسجلها الطالب في الفصل الدراسي.
- **الدرجة الجامعية:** الشهادة التي تمنحها الكلية للطلاب بعد استكمال متطلبات التخرج.
- **المعدل الفصلي:** طريقة عددية لتقويم الطالب أكاديمياً خلال الفصل الدراسي.
- **المعدل التراكمي:** طريقة عددية لتقويم الأداء الأكاديمي للطلاب خلال فترة معينة، فإذا كانت تلك الفترة تمثل اكتمال الساعات المطلوبة للتخرج فيكون المعدل التراكمي هو المعدل التراكمي للتخرج.
- **التقدير العام:** التقدير الذي يحصل عليه الخريج حسب المعدل التراكمي للتخرج.



### لائحة نظام الدراسة والتسجيل

#### مادة (9): النظام الدراسي

مدة الدراسة للحصول على درجة بكالوريوس الطب البيطري ست سنوات منها خمس سنوات دراسية وسنة تدريب وتتكون سنوات الدراسة من خمس مستويات ويتكون كل مستوى من فصلين دراسيين. مدة كل فصل دراسي خمسة عشر أسبوعاً يتخللها امتحانات دورية ويتبعها امتحانات تحريرية وشفهية وعملية أو تطبيقية لكل فصل دراسي على حدة. يعتبر الفصل الصيفي اختياري للطلاب وتكون مدة الدراسة فيه ثمانية اسابيع على أن يتم مضاعفة الساعات الدراسية الأسبوعية المخصصة للمقررات التي تدرس في هذا الفصل ويعقب هذا الفصل دراسي الإمتحانات التحريرية والشفهية والعملية أو التطبيقية وتحدد طبيعة الامتحان طبقاً للمحتوى الدراسي للمقرر وفي حالات التخرج يجوز فتح المقررات الدراسية في فصل الصيف بأي عدد يقره مجلس الكلية. ويخضع الطالب لقانون تنظيم الجامعات وتعديلاته فيما يتعلق بالفرص المتاحة للطلاب للدراسة والفصل وإعادة القيد.

#### التعليم الهجين Hybrid Education:

يجوز لمجلس الكلية بعد أخذ رأي مجالس الأقسام المختصة وحسب طبيعة المقررات الدراسية أن يقرر تدريس مقرر أو أكثر أو جزء من المقرر بنمط التعليم الهجين والذي يشمل التعليم بنسبة 60% وجهاً لوجه وبنسبة 40% تعليم عن بعد بحيث تكون الدراسة في المقرر حسب طبيعة كل برنامج من برامج الكلية وبنسبة تتفق مع طبيعة الدراسة لكل مقرر وبما يحقق الأهداف المرجوة من تدريس المقرر والبرنامج وفي كل الأحوال يعرض الأمر على مجلس شؤون التعليم والطلاب بالجامعة للموافقة تمهيداً لعرضه على مجلس الجامعة للاعتماد.

### تعريف حالة الطالب

#### ينقل الطالب من المستوى المعقد به إلى المستوى الذي يليه كالاتي:

- ينقل الطالب إلى المستوى الدراسي الثاني إذا كان ناجحاً فيما لا يقل عن (28) ساعة معتمدة دراسية.
- ينقل الطالب إلى المستوى الدراسي الثالث إذا كان ناجحاً فيما لا يقل عن (63) ساعة معتمدة دراسية.
- ينقل الطالب إلى المستوى الدراسي الرابع إذا كان ناجحاً فيما لا يقل عن (105) ساعة معتمدة دراسية.
- ينقل الطالب إلى المستوى الدراسي الخامس إذا كان ناجحاً فيما لا يقل عن (141) ساعة معتمدة دراسية.

### مادة (10): الساعات المعتمدة وساعات الاتصال

الساعة المعتمدة عبارة عن وحدة قياس أكاديمي لتحديد وزن المقرر الدراسي بين المقررات الأخرى، وهي تعادل محاضرة نظرية مدتها ساعة في الأسبوع أو ساعتين تطبيقي / معلمي في الأسبوع أو 3 ساعات تطبيقي اكلينيكي أو ميداني أسبوعياً، وعدد الساعات المعتمدة لمقرر ما يعكس الناتج المتوقع من المقرر، كما يوضح الوقت المطلوب لدراسة المقرر وطبيعة هذه الدراسة، بينما ساعات الاتصال هي الوقت الفعلي (المنقضى) في محاضرة أو معمل.

### مادة (11): لغة الدراسة

الدراسة باللغة الإنجليزية عدا بعض المقررات التي يتطلب تدريسها باللغة العربية.

### مادة (12): البرنامج الدراسي

يقوم الطالب بدراسة عدد (192) ساعة معتمدة خلال مرحلة البكالوريوس موزعة على النحو المبين في الجدول التالي:

إجمالي	المجموع		متطلبات كلية		متطلبات جامعه	
	إختياري	إجباري	إختياري	إجباري	إختياري	إجباري
١٩٢	١٧	١٧٥	١٤	١٧٣	٣	٢

### مادة (13): المتطلبات الدراسية للبرنامج

**توزع الخطة الدراسية للبرنامج إلى المقررات الآتية:**

- المتطلبات الإجبارية: (١٧٥) ساعة معتمدة.
- المتطلبات الاختيارية: (١٧) ساعة معتمدة.

يقوم الطالب بتسجيل المقررات الدراسية بحد أدنى (12) ساعة معتمدة وبحد أقصى (23) ساعة معتمدة للفصل الدراسي الواحد ويجوز لمجلس الكلية لدواعي التخرج أو عدم الفصل التجاوز عن هذه الحدود.

### مادة (14): الساعات المعتمدة المطلوبة للتخرج

الساعات المعتمدة المطلوبة للتخرج للحصول على درجة بكالوريوس الطب البيطري هي 192 ساعة معتمدة، بما في ذلك المقررات الإلزامية والاختيارية وهي إجمالاً كالتالي:

الساعات المعتمدة	اسم الكلية	كود الكلية
192	الطب البيطري	3

### مادة (15): كود المقررات

#### المقررات الإلزامية:

يتكون كود المقرر الإلزامي من ثلاث حروف تمثل اسم القسم وثلاثة أرقام من اليسار كالتالي:

- الرقم الأول يمثل المستوى الدراسي.
- الرقم الثاني يمثل الفصل الدراسي.
- الرقم الثالث يمثل مسلسل المقرر في الفصل الدراسي.
- مقرر اللغة الإنجليزية والبيولوجيا والفيزياء الحيوية والكيمياء:
- يتكون كود المقرر من الرقم المسلسل بجدول المقررات وخطة الدراسة والرمز من ثلاث حروف
- تمثل اسم المقرر.

#### المقررات الاختيارية:

- يتكون كود المقرر من الرقم المسلسل بجدول المقررات الاختيارية العامة والرمز (م أ ع) مقرر اختياري عام.

### مادة (16): الإرشاد الأكاديمي

تحدد لجنة شؤون التعليم والطلاب بالكلية مرشداً أكاديمياً لكل مجموعة من الطلاب من بين أعضاء هيئة التدريس يساعد الطلاب في التعريف بالخطة الدراسية واختيار المقررات الدراسية (الإلزامية / الإلزامية)، وترتيب جداولهم الدراسية، وعمليات الحذف والإضافة والانسحاب من مقرر أو من فصل دراسي، وحل مشاكلهم الداخلية طوال فترة الدراسة ويعتبر الطالب مسؤولاً مسؤولية مباشرة عن اختيار المقررات والجدول الدراسي، والتأكد من تحقيق المتطلب السابق للمقرر إن وجد، والتأكد من عدم وجود أي تعارض في الجدول الدراسي ويعتبر رأي المرشد الأكاديمي رأياً إسترشادياً للطلاب.

### مادة (17): التسجيل

تنشر مواعيد التسجيل في التقويم الأكاديمي، سواء كان ذلك بالنسبة للطلاب الجدد أو الطلاب المستمرين. يقوم الطالب بمساعدة مرشده الأكاديمي بتعبئة نموذج التسجيل، وباختيار المقررات الدراسية وتعبئة النماذج الخاصة بذلك، وتسليمها إلى إدارة القبول والتسجيل بعد اعتمادها من المرشد الأكاديمي على النحو التالي:

- يتم تسجيل المقررات الدراسية في الأسبوع الأول من كل فصل دراسي.
- يسجل الطالب المقررات التي تناسبه داخل المستوى الواحد بشرط عدم تعدي الحد الأقصى للساعات المعتمدة في كل فصل دراسي والمنصوص عليه في الفقرة التالية.
- يتقدم الطالب بتسجيل المقررات بكل فصل دراسي بحد أقصى (23) ساعة معتمدة وحد أدنى (12) ساعة معتمدة بحيث يستوفي شروط التسجيل لكل مقرر في المواعيد المحددة للتسجيل وقواعده التي تصدرها الكلية سنوياً ، وتنشر في دليل الطلاب.
- إذا تأخر الطالب عن التسجيل حتى نهاية الأسبوع الثالث من الفصل الدراسي يتم عرض حالته على لجنة شئون التعليم والطلاب ثم مجلس الكلية للنظر في سبب تأخره ويعتبر الطالب متغيباً عن الإلتزام في الدراسة ما لم يتقدم بعذر يقبله مجلس الكلية.
- الطالب المتأخر عن التسجيل حتى نهاية الأسبوع الرابع من الفصل الدراسي يعتبر منقطع عن الدراسة ولا يمكن تسجيله في هذا الفصل الدراسي وعليه التقدم بسبب انقطاعه عن الدراسة في الفترة السابقة حتى يتم اتخاذ إجراءات وقف قيده في هذا الفصل الدراسي بما في ذلك موافقة مجلس الكلية.

### إجراءات تنظيمية للتسجيل في الفصل الصيفي

- تطبق القواعد المعمول بها بالجامعة.
- يحصل الطالب على درجاته بحد أقصى أعلى المقبول في حالة اجتيازه لمقرر سبق وأن رسب فيه (قانون تنظيم الجامعات رقم 49 لسنة 1972م ولائحته التنفيذية).
- يعتبر الطالب مسجلاً إذا أنهى متطلبات التسجيل وسدد المصروفات الدراسية. وعلى إدارة القبول والتسجيل أن تنشئ ملفاً أكاديمياً لكل طالب يحتوي على كامل وثائق الالتحاق، وكذلك على صور من جدولته الدراسي ونماذج الحذف والإضافة....إلخ، ويجب أن يُحدث هذا الملف في نهاية كل فصل دراسي.
- يشترط ألا يقل عدد الطلاب المسجلين في المقرر الاختياري لمتطلب الكلية عن (20) طالب ولا يزيد عن (60) طالب بأسبقية التسجيل.

### إجراءات تنظيمية للتسجيل في المقررات الإختيارية

- يختار الطالب عدد (2) مقرر بواقع (4) ساعة معتمدة من المقررات الاختيارية لمتطلب الجامعة وعدد (6) مقررات بواقع (15) ساعة معتمدة من المقررات الاختيارية لمتطلب الكلية.
- يشترط ألا يقل عدد الطلاب المسجلين في المقرر الاختياري لمتطلب الجامعة عن (50) طالب ولا يزيد عن (150) طالب بأسبقية التسجيل.
- يشترط ألا يقل عدد الطلاب المسجلين في المقرر الاختياري لمتطلب الكلية عن (20) طالب ولا يزيد عن (60) طالب بأسبقية التسجيل.

### مادة (18): المتطلب السابق لمقرر

لا يجوز تسجيل الطالب في أي مقرر دراسي يشترط له متطلب سابق ما لم يكن قد اجتاز بنجاح ذلك المتطلب.

### مادة (19): المراقبة الأكاديمية

- ينذر الطالب ويراقب أكاديمياً إذا حصل على معدل تراكمي CGPA أقل من (2) في نهاية الفصل الدراسي الثاني من التحاقه بالبرنامج أو أقل من (2) في أي فصل دراسي آخر بعد ذلك.
- يقوم المرشد الأكاديمي بمتابعة أداء الطالب، ويطلب وضعه تحت المراقبة الأكاديمية Probation في الفصل الدراسي التالي ولا يسمح له بالتسجيل في أكثر من (12) ساعة معتمدة.
- يسمح للطالب الذي على قائمة الإنذار والمراقبة الأكاديمية أن يعيد دراسة مقرر بفرض التحسين ويحتسب له أعلى تقدير حصل عليه في هذا المقرر.
- إذا حصل الطالب الموضوع تحت المراقبة الأكاديمية في فصل دراسي متوسط CGPA قدره (2) أو أكثر ترفع عنه المراقبة الأكاديمية.
- يفصل الطالب من الكلية في حالة حصوله على إنذارين أكاديميين خلال فصلين متتاليين أو حصوله على أربعة إنذارات أكاديمية متفرقة أو إذا ارتكب الطالب مخالفة تخل بالآداب أو تخالف أنظمة الكلية أو الجامعة أو طبقت في حقه لائحة تأديبية بما يتفق مع قانون تنظيم الجامعات.

### مادة (20): تسجيل الطالب المنذر أكاديمياً

- الطالب الذي حصل على إنذار أكاديمي يسجل في الحد الأدنى للعبء الدراسي في الفصل الدراسي التالي، ولا يجوز تجاوز ذلك إلا بموافقة مجلس الكلية بناء على توصية المرشد الأكاديمي.

### مادة (21): العبء الدراسي

**العبء الدراسي هو مجموع الساعات المعتمدة التي يسجلها الطالب في الأسبوع وهذا العبء يختلف من طالب إلى آخر طبقاً لاستعداداته العلمي ومستواه الدراسي، ولظروف الجدول الدراسي وتعاضلاته، وفي جميع الأحوال يراعى التالي:**

1. الحد الأعلى للتسجيل (23) ساعة معتمدة، إلا في الحالات التي يتوقف عليها تخرج الطالب فيجوز تجاوز هذا الحد في الفصل الدراسي الأخير، وذلك بموافقة المرشد الأكاديمي بشرط ألا تتجاوز هذه الزيادة (6) ساعات معتمدة.
2. الحد الأدنى للتسجيل (12) ساعة معتمدة ويستثنى من ذلك الطالب الذي بقي على تخرجه أقل من ذلك، وذلك في الفصل الدراسي الأخير.
3. إذا طرح فصل دراسي صيفي فيكون الحد الأعلى للتسجيل فيه (10) ساعة معتمدة، إلا في الحالات التي يتوقف عليها تخرج الطالب فيجوز تجاوز الحد الأعلى في حدود ثلاث ساعات معتمدة، وذلك بموافقة المرشد الأكاديمي.
4. تعرض الحالات الأخرى لتجاوز الحدود العليا والدنيا على مجلس الكلية لاتخاذ ما يراه بشأنها.

### مادة (22): فترات التسجيل والحذف والإضافة

- يخصص الأسبوع الأول من الفصل الدراسي للتسجيل، وتبدأ الدراسة مع بداية الأسبوع الثاني مباشرة.
- يسمح للطلاب بالحذف والإضافة خلال الأسبوع الثاني، وخلال الأسبوع الثالث بالحذف فقط.
- يخصص الأسبوع الأول من الفصل الدراسي الصيفي للحذف والإضافة، وتبدأ الدراسة في اليوم الثالث من الأسبوع الأول.
- يقوم الطالب بتسجيل المقررات الدراسية بحد أدنى (12) ساعة معتمدة وبحد أقصى (23) ساعة معتمدة للفصل الدراسي الواحد ويجوز لمجلس الكلية لدواعي التخرج أو عدم الفصل التجاوز عن هذه الحدود.
- لا يجوز للطلاب أن يسجل في أحد المقررات التي لها متطلبات سابق إلا بعد اجتيازه المتطلب بنجاح.
- لا يمكن للطلاب إضافة أي مقرر يتعارض مع الجدول الدراسي للمقررات الأساسية للمستوى الدراسي المسجل به الطالب.
- لا يمكن للطلاب حذف أي مقرر يجب أن يكون المتطلب السابق مع المقرر المتعلق به إلا إذا حذف المقررين.
- يقوم الطالب بتعبئة النماذج الخاصة بذلك وبمشاورة ومساعدة المرشد الأكاديمي وموافقته، ثم تسلّم النماذج إلى إدارة القبول والتسجيل.

### مادة (23): الانسحاب من مقرر

- يسمح للطلاب بالانسحاب من مقرر أو أكثر بعد موافقة المرشد الأكاديمي خلال الأسبوعين الأول والثاني من بداية الفصل الدراسي وفي هذه الحالة لا يثبت له في سجله أنه منسحب.
- يجوز للطلاب الانسحاب من مقرر أو أكثر بعد موافقة المرشد الأكاديمي إذا كان مستوفياً نسبة الحضور (75% من المحاضرات والتطبيقات) خلال نهاية الأسبوع الثامن من الفصلين الخريفي والشتوي، ونهاية الأسبوع الرابع من الفصل الصيفي، وفي هذه الحالة يثبت له في السجل أنه SW (Successful Withdrawal) ويحتسب له الدرجات الفعلية التي يحصل عليها عند التسجيل في هذا المقرر.
- يجوز للطلاب الانسحاب من مقرر أو أكثر بعد موافقة المرشد الأكاديمي إذا كان غير مستوفياً نسبة الحضور (75% من المحاضرات والتطبيقات) خلال نهاية الأسبوع الثامن من الفصلين الخريفي والشتوي، ونهاية الأسبوع الرابع من الفصل الصيفي، وفي هذه الحالة يثبت له في سجله أنه FW (Failed Withdrawal) ويحتسب له الدرجات التي يحصل عليها بحد أقصى السقف الأعلى لمقبول +D.
- إذا تم الانسحاب بعد الفترة المحددة يعتبر الطالب راسباً في المقرر ويرصد له التقدير "F".
- تعرض حالات الانسحاب الاضطرارية على مجلس الكلية للنظر فيها على ألا يخل الانسحاب بالعبء الدراسي للطلاب وفقاً للمادة (17).
- يسمح للطلاب بالانسحاب من البرنامج الدراسي بعد التسجيل عند استدعائه لأداء الخدمة العسكرية ويرصد له تقدير منسحب لأداء الخدمة العسكرية (Military Withdrawal (MW) ولا يعد هذا الانسحاب ضمن الفرص الأربعة المسموح بها نظامياً.

### مادة (24): الانسحاب من الفصل الدراسي

#### تنظم أمور الانسحاب من الفصل الدراسي طبقاً للقواعد التالية:

- يجوز للطلاب الانسحاب الكلي من الفصل الدراسي بتوصية من المرشد الأكاديمي وموافقة مجلس الكلية، على ألا يتجاوز ذلك نهاية الأسبوع الثامن من بداية الفصلين الخريفي والشتوي، ونهاية الأسبوع الخامس من بداية الفصل الصيفي.
- الطالب المستمر الذي لم يحضر للتسجيل خلال فترتي التسجيل والحذف والإضافة يعتبر منسحباً من الفصل الدراسي.
- ينظر مجلس الكلية في طلبات الانسحاب التي تقدم بعد نهاية الفترة المسموح بها في الفقرة السابقة، وللمجلس اتخاذ القرار المناسب.
- لا يجوز أن يتجاوز عدد الفصول التي ينسحب منها الطالب عن أربعة فصول دراسية

### مادة (25): تأجيل القبول

- يجوز تأجيل قبول الطالب لفصل دراسي واحد إذا تقدم بعذر يقبله مجلس الكلية خلال أسبوع التسجيل وفقاً للمادة رقم (32).

### مادة (26): الانقطاع عن الدراسة

- الطالب المستمر الذي سجل وانقطع عن الدراسة ولم يقدم طلب انسحاب، يعامل معاملة الفائب طبقاً للمادة (45) من لائحة الامتحانات.

### مادة (27): تغيير البرنامج الدراسي

- يجوز للطلاب تغيير برنامجهم الدراسي حتى المستوى الثاني لبرنامج آخر بالكلية وذلك بعد أخذ رأي المرشد الأكاديمي ومنسق البرنامج وموافقة المجالس المختصة بعد عمل المقاصة اللازمة.

### مادة (28): انتقال المقررات

- يجوز انتقال بعض المقررات التي درسها الطالب وإنهائها بنجاح في جامعة أخرى، إلى سجل الطالب وذلك بعد اقتراح منسق البرنامج وموافقة مجلس الكلية وبالشروط الآتية:
1. أن تكون تلك المقررات ضمن الخطة الدراسية للبرنامج الدراسي.
  2. ألا يزيد ما يتم انتقاله من ساعات معتمدة عن 50% من إجمالي ساعات البرنامج الدراسي.

### مادة (29): حضور الطلاب

- يجب على الطالب أن يحقق نسبة حضور 75% على الأقل من إجمالي الساعات النظرية والعملية لكل مقرر على حده وإذا تجاوزت نسبة الغياب (دون عذر مقبول) في أحد المقررات 25% من إجمالي عدد الساعات النظرية والعملية لكل مقرر يكون لمجلس الكلية الحق في حرمانه من دخول الامتحان النهائي في هذا المقرر ويعتبر راسب في المقررات التي حرم من امتحانها ويرصد له التقدير "F".
- ينذر الطالب بإنذار أول في حالة غيابة 10% من إجمالي عدد الساعات النظرية والعملية للمقرر.
- ينذر الطالب بالإنذار الثاني في حالة غيابة 15% من إجمالي عدد الساعات النظرية والعملية للمقرر بخطاب رسمي وموثق بعلم الوصول.
- الإنذار الثالث والأخير في حالة تعديه نسبة 25% من إجمالي عدد الساعات النظرية والعملية للمقرر بخطاب رسمي وموثق بعلم الوصول.
- الطلاب المتأخرون عن التسجيل حتى نهاية الأسبوع الرابع من بداية الفصل الدراسي يعتبروا منقطعين عن الدراسة ولا يمكن تسجيلهم في هذا الفصل الدراسي وعليهم تقديم سبب انقطاعهم وتأخرهم حتى يمكنهم إيقاف قيدهم في هذا الفصل هذا بعد موافقة مجلس الكلية على سبب التأخير في التسجيل حتى لا يعتبروا غائبين ويعاملوا كراسبين.

### مادة (30): المدة القصوى للدراسة

- يتيح النظام المتبع في هذه اللائحة للطالب إمكانية الانتهاء من متطلبات البرنامج الدراسي في الحد الأدنى من الوقت، بعد إكماله جميع متطلبات البرنامج الدراسي والساعات المعتمدة المطلوبة له، وفي كل الأحوال يؤخذ في الاعتبار الحدود التالية:
- المدة القصوى للدراسة في هذا البرنامج تكون 16 فصلا دراسيا، بما في ذلك الفصول التي انسحب منها الطالب، دون احتساب الفصول الصيفية.
  - لا يجوز تجاوز هذه المدة القصوى للدراسة إلا بقرار من مجلس الجامعة، بناءً على توصية من مجلس الكلية، وبعذر مبرر ومقبول.





### توزيع الدرجات على الفصلين الدراسين للمستوى الاول



### مادة (39): التقويم والتقدير

يكون نظام التقييم على أساس التقدير في مقرر دراسي بنظام النقاط والذي يحدد طبقاً للجدول التالي بالنسبة لجميع المقررات

التقدير	الرمز	عدد النقاط	عدد النقاط
ممتاز	A+	4	من 95 إلى 100
ممتاز	A	3.6	من 90 إلى أقل من 95
ممتاز	A	3.4	من 85 إلى أقل من 90
جيد جداً	B+	3.2	من 80 إلى أقل من 85
جيد جداً	B	3	من 75 إلى أقل من 80
جيد	C+	2.8	من 70 إلى أقل من 75
جيد	C-	2.6	من 65 إلى أقل من 70
مقبول	D+	2.4	من 60 إلى أقل من 65
مقبول	D	2.2	من 55 إلى أقل من 60
مقبول	D-	2	من 50 إلى أقل من 55
راسب	F	00	أقل من 50

أما الرموز التي ليس لها نقاط ولا تدخل في حساب المعدل التراكمي فهي كالتالي

ملاحظات	التقويم	الرمز
يجب إكمال متطلبات المقرر قبل نهاية الأسبوع الثامن من الفصل التالي	غير مكتمل	I
تفكير إلى F إذا كان الانسحاب بعد الموعد المحدد	منسحب	W
حضور المقرر كمستمع فقط يفرض علمي بحت	مستمع	AU
نتيجة مقرر تم اجتيازه بدون تقدير	مرضي	S
مقرر تم دراسته خارج الجامعة	مقرر منقول	TC
مقرر أعفى الطالب من دراسته	معفي	EX

- لا يكون الطالب ناجحاً في المقرر إلا إذا حصل على 30% على الأقل من درجة الإمتحان التحريري للمقرر.
- المعدل الفصلي (Grade Point Average - GPA): هو متوسط ما يحصل عليه الطالب من نقاط في الفصل الدراسي الواحد ويقرب إلى رقمين عشريين فقط ويحسب كما يلي:

مجموع حاصل ضرب (نقاط كل مقرر فصلي × عدد ساعاته المعتمدة)

**المعدل الفصلي =**

حاصل جمع الساعات المعتمدة لهذه المقررات في الفصل الذي تم تسجيله

- يتم حساب المعدل التراكمي العام (Cumulative Grade Point Average - CGPA) للطلاب بعد نجاحه في مجمل متطلبات التخرج على النحو التالي:

مجموع حاصل ضرب (نقاط كل مقرر تم دراسته × عدد ساعاته المعتمدة)

**المعدل التراكمي =**

حاصل جمع الساعات المعتمدة لهذه المقررات التي تم دراستها

- يتم ضرب قيمة تقدير كل مقرر دراسي (النقاط الموضحة في الجدول) في عدد الساعات المعتمدة لهذا المقرر لتحصل على عدد النقاط الخاصة بكل مقرر دراسي.
- يتم جمع نقاط كل المقررات الدراسية التي درسها الطالب.
- للحصول على المعدل التراكمي العام يتم قسمة مجموع النقاط لكل المقررات الدراسية التي درسها الطالب على إجمالي الساعات المعتمدة لهذه المقررات مقرباً إلى أقرب خانتين بعد العلامة العشرية.
- الطالب الذي لم يحقق عند إتمامه متطلبات التخرج معدلاً تراكمياً (2) على الأقل يجب عليه أن يعيد عدداً من المقررات الدراسية بحد أقصى 12 ساعة معتمدة من المقررات التي سبق أن حصل فيها على تقدير (مشروط D) وتحسب له الدرجات التي حصل عليها بحد أقصى السقف الأعلى لنقاط (D+) ويحسب له معدله التراكمي على هذا الأساس بحيث يستطيع رفع معدله التراكمي إلى المستوى الذي يسمح له بالتخرج وبحد أقصى (2).
- يمنح الطالب مرتبة الشرف إذا كان حاصله على معدل تراكمي (A-) على الأقل وألا يقل تقديره العام في أي فصل عن (B) وألا يكون قد رسب في أي مقرر دراسي خلال تسجيله في الكلية (F) أو الكلية المحول منها.

**مادة (40): كشف رصد درجات المقرر**

- يعد لكل مقرر ما كشف رصد درجات وتقديراته، بحيث يحتوي على أسماء الطلاب وأرقامهم الداخلية، ودرجة الأعمال الفصلية، والدرجة النهائية، (النظري - العملي - الشفوي) والتقديرات وأي ملاحظات. ويوقع هذا الكشف من عضو هيئة التدريس المكلف بتدريس وتصحيح ذلك المقرر.

**مادة (41): النتائج**

- تعلن نتيجة الطالب النهائية في نهاية الفصل الدراسي طبقاً لنظام الكنترول.

### مادة (42): نقاط المقرر

- تحسب نقاط المقرر (Course Grade Points، CGP) بضرب عدد ساعاته المعتمدة في قيمة النقاط المناظرة للدرجة النهائية التي يحصل عليها الطالب في هذا المقرر.

### مادة (43): مرتبة الشرف

- يمنح الخريج مرتبة شرف طبقاً لما حدده قانون تنظيم الجامعات رقم 49 لسنة 1972م في هذا الشأن.
- تمنح مرتبة الشرف للطالب الذي ينهي دراسته في الكلية في غضون المدة الاعتيادية للتخرج لعدد المستويات الدراسية خمسة مستويات وبشرط ألا يقل معدله الفصي عن 3.2 في أي فصل من فصول دراسته وأن يكون معدله التراكمي العام 3.4 على الأقل وألا يكون قد حصل على تقدير F في أي مقرر أو وقعت عليه عقوبة تأديبية خلال دراسته للحصول على الدرجة الجامعية الأولى.

### Thinqi academy

## المنصة التعليمية



- هي نظام جديد لإدارة التعلم بجامعة كفر الشيخ في إطار تنفيذ إتفاقية نظام إدارة التعلم Thinqi بين وزارة التعليم العالي والبحث العلمي وبنك المعرفة المصري منصة (Thinqi) هي منصة تعليمية جديدة تتيح لأعضاء هيئة التدريس وضع المقررات الإلكترونية للطلاب بصورة تفاعلية، بدلاً من رفعها على هيئة ملفات كما تتيح أيضاً تحديث المقررات ووضع التكاليف والامتحانات الفصلية في مكان واحد يسهل الوصول إليه بالنسبة للطلاب. كما أن أعضاء هيئة التدريس والطلاب يمكنهم الاستفادة من محتوى بنك المعرفة المصري في دعم المقررات الدراسية، بجانب توحيد نظام إدارة التعلم بين الجامعات الحكومية مع الحصول على إحصائيات عامة عن مدى استخدام التكنولوجيا في التعليم، والاستفادة من أدوات التأليف والفصول الافتراضية والمحتوى.

thinqi

## الأقسام العلمية



م	إسم القسم باللغة العربية والإنجليزية	المقررات التي يقوم بتدريسها
1	التشريح والأجنة Anatomy and Embryology	التشريح العام والتشريح الخاص وعلم الأجنة والتشريح التطبيقي والمقارن
2	علم الخلية والأنسجة Histology and Cytology	علم الخلية وبيولوجيا الخلية وعلم الأنسجة العام والخاص
3	الفسيولوجيا (وظائف الأعضاء) Physiology	فسيولوجيا الحيوان والدواجن والأسماك العام والخاص
4	الكيمياء الحيوية Biochemistry	الكيمياء الحيوية والبيولوجيا الجزيئية
5	تنمية الثروة الحيوانية Animal Wealth Development	الوراثة البيطرية والهندسة الوراثية - الإحصاء الحيوي - الاقتصاد البيطري وإدارة المزارع - التربية والإنتاج الحيواني والداجني والسمني
6	الفارماكولوجيا Pharmacology	الفارماكولوجيا البيطرية
7	الباثولوجيا Pathology	الباثولوجيا العام وباثولوجيا التشريح المرضي
8	الطفيليات Parasitology	الطفيليات العام والخاص
9	التغذية والتغذية الإكلينيكية Nutrition and Clinical Nutrition	تغذية الحيوان والدواجن والأسماك وأمراض سوء التغذية

## الأقسام العلمية



م	إسم القسم باللغة العربية والإنجليزية	المقررات التي يقوم بتدريسها والمناعة
10	البكتريا والفطريات والمناعة Bacteriology, Mycology and Immunology	البكتريا والفطريات والمناعة
11	الفيروسولوجيا Virology	الفيروسولوجيا
12	الطب الشرعي Forensic Medicine	الطب الشرعي والسموم والإجراءات البيطرية
13	مراقبة الأغذية Food Control	الرقابة الصحية على الألبان والبيض ومنتجاتهما والزيوت والدهون. الرقابة الصحية على اللحوم ومنتجاتها.
14	الباثولوجيا الإكلينيكية Clinical Pathology	الباثولوجيا الإكلينيكية
15	أمراض الأسماك ورعايتها Fish Diseases and Managements	أمراض ورعاية الأسماك والأحياء المائية
16	طب الحيوان Veterinary Medicine	الأمراض الباطنة - الأمراض المعدية
17	الجراحة والتخدير والأشعة Surgery, Anesthesiology and Radiology	الجراحة البيطرية العام والأشعة والتخدير والخاص وإصابات القوائم
18	التوليد والتناسل والتلقيح الاصطناعي Obstetrics, Gynecology and Artificial Insemination	التناسليات والتوليد والتلقيح الاصطناعي ونقل الأجنة
19	الصحة والطب الوقائي Hygiene and Preventive Medicine	سلوكيات الحيوان والدواجن ورعايتهما - صحة الحيوان والدواجن والبيئة - الأمراض المشتركة
20	أمراض الدواجن Poultry Diseases	أمراض الطيور والأرانب

### الهيكل التنظيمي للبرنامج



Subjects	Contact hours			Credit hours	Percentage	Science characterization
	Lecture	Practical	Total			
Basic sciences	32	44	76	55	28.65%	<ul style="list-style-type: none"> <li>• Biophysics, Biochemistry.</li> <li>• Biostatistics, Molecular biology, Embryology, Anatomy, Histology, physiology, Animal, Poultry and Fish breeding and Production</li> </ul>
Pre-clinical sciences	28	34	62	43	22.40%	<ul style="list-style-type: none"> <li>• Nutrition, Pharmacology, bacteriology, Mycology, Immunology, Virology, General Pathology, Milk hygiene.</li> </ul>
clinical sciences	51	66	117	84	43.75%	<ul style="list-style-type: none"> <li>• Internal Medicine, Infectious diseases, Forensic medicine and Toxicology, Poultry and fish diseases, Hygiene, Surgery, Theriogenology, Clinical pathology, Meat</li> </ul>
Humanities	2	2	4	3	1.56%	<ul style="list-style-type: none"> <li>• Veterinary medical terminology.</li> </ul>
Computing	1	2	3	2	1.04%	<ul style="list-style-type: none"> <li>• Computer</li> </ul>
Discretionary Subjects	5	0	5	5	2.60%	<ul style="list-style-type: none"> <li>• Compulsory and elective university courses</li> </ul>
Total	119	148	267	192	100%	
Training	One year Training after completing the program courses					

### رؤساء الأقسام العلمية



#### الأستاذ الدكتور

طارق كمال أبو زيد

رئيس قسم الكيمياء الحيوية

#### الأستاذ الدكتور

زين شهبان ابراهيم

رئيس قسم الفسيولوجيا

#### الأستاذ الدكتور

بسيوني عبد القادر هليل

مشرف على قسم علم الظلية والأنسجة

#### الأستاذ الدكتور

فؤاد أحمد فراج

رئيس قسم التشريح والأجنة

#### الأستاذ الدكتور

خالد مسعد ابراهيم سلطان

رئيس قسم الطفيليات

#### الأستاذ الدكتور

محمود شهبان النويشي

رئيس قسم الباثولوجيا

#### الأستاذ الدكتور

أبو النصر أحمد زهرة

رئيس قسم الفارماكولوجيا

#### الأستاذ الدكتور

محمد عاطف هلال

رئيس قسم تنمية الثروة الحيوانية

#### الأستاذ الدكتور

طارق أحمد عبد الهادي محمد

رئيس قسم الطب الشرعي

#### الأستاذ الدكتور

سمير أحمد الشاذلي

مشرف على قسم الفيروسولوجيا

#### الأستاذ الدكتور

أشرف محمد أحمد محمد

رئيس قسم البكتريا والفطريات والمناعة

#### الأستاذ الدكتور

عبدالناصر عبداللطيف بكر

رئيس قسم التغذية والتغذية الإكلينيكية

#### الأستاذ الدكتور

سلامة أحمد عثمان محمد

رئيس قسم طب الحيوان

#### الأستاذ الدكتور

إيمان مصطفى مصطفى

رئيس قسم أمراض الأسماك رعايتها

#### الأستاذ الدكتور

محمد فهمي

رئيس قسم الباثولوجيا الإكلينيكية

#### الأستاذ الدكتور

نادر يحيى مصطفى يحيى

رئيس قسم مراقبة الأغذية

#### دكتورة

هانم عبدالواحد الشرفاوى

قائم بعمل رئيس قسم أمراض الدواجن

#### الأستاذ الدكتور

طارق محمود موسى على بلابل

رئيس قسم الصحة والطب الوقائي

#### الأستاذ الدكتور

عصام عبد السلام المعدلى

رئيس قسم  
التوليد والتناسل والتلقيح الاصطناعي

#### الأستاذ الدكتور

بسيوني عبد القادر هليل

مشرف على قسم  
الجراحة والتخدير والأشعة

# رؤساء الأقسام العلمية

### المقررات الإجبارية



النهاية العظمة لدرجة	زمن الإمتحان التحريري بالساعة	الساعات الدراسية		الساعات المعتمدة	الرقم الكودي	اسم المقرر
		نظري	عملي			
100	2	1	2	2	ت ش أ - 111	التشريح العام General Anatomy
100	2	2	2	3	ت ش أ - 121	التشريح المقارن (1) Comparative Anatomy (1)
100	2	2	2	3	ت ش أ - 211	التشريح المقارن (2) Comparative Anatomy (2)
100	2	1	2	2	ت ش أ - 328	تشريح تطبيقي Applied Anatomy
100	2	2	2	3	أن خ - 112	علم الخلية وعلم الأنسجة العام Cytology and general Histology
100	2	2	2	3	أن خ - 122	علم الأنسجة الخاص Special Histology
50	2	1	2	2	ك ي م - 115	كيمياء (عضوية وغير عضوية) Organic & Inorganic Chemistry



### المقررات الإجبارية



50	2	1	2	2	ب ئ و - 116	بيولوجيا Biology
50	2	1	2	2	ف ئ ج - 117	فيزياء حيوية Biophysics
100	2	2	2	3	ف س ئ - 123	فسيولوجيا بيطري عام General Veterinary Physiology
100	2	2	2	3	ف س ئ - 213	فسيولوجيا بيطري خاص (1) Special Veterinary Physiology (1)
100	2	1	2	2	ف س ئ - 221	فسيولوجيا بيطري خاص (2) Special Veterinary Physiology (2)
100	2	2	1	2	113 - ك ئ ج	كيمياء حيوية عامة General Biochemistry
100	2	2	2	3	124 - ك ئ ج	الكيمياء الحيوية والأيض الغذائي (1) Biochemistry and Metabolism (1)

### المقررات الإجبارية



100	2	1	2	2	215 - ك ٢ ج	الكيمياء الحيوية والأيض الغذائي (2) Biochemistry and Metabolism (2)
100	2	1	2	2	222 - ك ٢ ج	بيولوجيا جزيئية General Biochemistry
100	2	1	2	2	214 - ت ٣ ج	التربية والإنتاج الحيواني والداجني والسمكي (1) Animal، Poultry and Fish breeding and Production (1)
100	2	2	2	3	223 - ت ٣ ج	التربية والإنتاج الحيواني والداجني والسمكي (2) Animal، Poultry and Fish breeding and Production (2)
100	2	2	2	3	224 - ت ٣ ج	الوراثة البيطرية والهندسة الوراثية Veterinary Genetic and Genetic Engineering
100	2	1	2	2	216 - ت ٣ ج	الاقتصاد البيطري وإدارة المزارع Veterinary Economy and Farm Management
50	2	1	2	2	125 - ت ٣ ج	إحصاء حيوي بيطري Veterinary Biostatistics

### المقررات الإجبارية



100	2	2	2	3	311 - ف أ ر	فارماكولوجيا بيطرية (1) Veterinary Pharmacology (1)
100	2	2	2	3	321 - ف أ ر	فارماكولوجيا بيطرية (2) Veterinary Pharmacology (2)
100	2	1	2	2	312 - ب أ ث	باثولوجيا عام (1) General Pathology (1)
100	2	2	2	3	322 - ب أ ث	باثولوجيا عام (2) General Pathology (2)
100	2	2	2	3	412 - ب أ ث	باثولوجيا الأجهزة Pathology of systems
100	2	1	2	2	422 - ب أ ث	الباثولوجيا النوعية للامراض Pathology of specific diseases
100	2	2	2	3	313 - ط ف ئ	طفيليات (1) Parasitology (1)

### المقررات الإجبارية



100	2	2	2	3	323 - ط ف ئ	طفيليات (2) Parasitology (2)
100	2	2	2	3	316 - ت ت ك	أساسيات تغذية الحيوان Basic Animal Nutrition
100	2	2	2	3	326 - ت ت ك	التغذية الإكلينيكية Clinical Nutrition
100	2	2	2	3	314 - ب ف م	بكتريا عام ومناعة General Bacteriology and Immunology
100	2	1	2	2	324 - ب ف م	بكتريا خاص وفطريات Systematic Bacteriology and Mycology
100	2	1	2	2	315 - ف ئ ر	فيروسات عام General Virology
100	2	1	2	2	325 - ف ئ ر	فيروسات خاص Special Virology

### المقررات الإجبارية



100	2	2	2	3	517 - م أ غ	الرقابة الصحية على اللحوم ومنتجاتها (1) Meat Hygiene (1)
100	2	2	2	3	527 - م أ غ	الرقابة الصحية على اللحوم ومنتجاتها (2) Meat Hygiene (2)
100	2	2	2	3	317 - م أ غ	صحة وسلامة الألبان السائلة Hygiene and safety of fluid milk
100	2	2	2	3	327 - م أ غ	صحة وسلامة منتجات الألبان وبيض المائدة والدهون والزيوت Hygiene and safety of dairy products, table eggs and fats & Oils
100	2	1	2	2	411 - ط شر ر	الطب الشرعي والإجراءات البيطرية Forensic Medicine and Veterinary Regulations
100	2	2	2	3	421 - ط شر ر	السموم البيطرية Veterinary Toxicology
100	2	1	2	2	417 - ب أ ك	باثولوجيا إكلينيكية (1) Clinical Pathology (1)

### المقررات الإجبارية



100	2	2	2	3	415 - أرس	أمراض ورعاية الأسماك والأحياء المائية (1) Diseases and Management of Fish and Aquatic animals (1)
100	2	2	1	2	424 - أرس	أمراض ورعاية الأسماك والأحياء المائية (2) Diseases and Management of Fish and Aquatic Animals (2)
100	2	2	2	3	413 - ط ج ئ	الأمراض الباطنة (1) Internal Medicine (1)
100	2	2	1	2	425 - ط ج ئ	الأمراض الباطنة (2) Internal Medicine (2)
100	2	2	2	3	511 - ط ج ئ	الأمراض الباطنة (3) Internal Medicine (3)
100	2	2	1	2	522 - ط ج ئ	الأمراض الباطنة (4) Internal Medicine (4)
100	2	2	2	3	512 - ط ج ئ	الأمراض المعدية (1) Veterinary Infectious Diseases (1)

### المقررات الإجبارية



100	2	2	2	3	521 - ط ح ئ	الأمراض المعدية (2) Veterinary Infectious Diseases (2)
100	2	1	2	2	414 - چ ت أ	التخدير والأشعة Anesthesiology and Radiology
100	2	2	2	3	423 - چ ت أ	الجراحة العامة General surgery
100	2	2	2	3	513 - چ ت أ	الجراحة الخاصة Special Surgery
100	2	1	2	2	523 - چ ت أ	إصابات القوائم والعرج Limb affections and Lameness
100	2	2	2	3	416 - ت ت ت	التناسل Gynaecology
100	2	1	2	2	427 - ت ت ت	علم الذكورة Andrology

### المقررات الإجبارية



100	2	2	2	3	515 - ت ت ت	التوليد Obstetrics
100	2	1	2	2	524 - ت ت ت	التلقيح الإصطناعي ونقل الأجنة Artificial Insemination and embryo transfer
100	2	2	2	3	212 - ص ط و	سلوكيات ورعاية الحيوان Animal Behavior and Management
100	2	1	2	2	225 - ص ط و	سلوكيات ورعاية الطيور والحيوانات المنزلية Poultry and pets behavior and management
100	2	2	2	3	514 - ص ط و	صحة الحيوان والدواجن والبيئة (1) Animal، Poultry and Environment Hygiene (1)
100	2	2	2	3	528 - ص ط و	صحة الحيوان والدواجن والبيئة (2) Animal، Poultry and Environment Hygiene (2)
100	2	1	2	2	516 - ص ط و	أمراض مشتركة (1) Zoonoses (1)



### المقررات الإجبارية



100	2	1	2	2	ص ط و - 526	أمراض مشتركة (2) Zoonoses (2)
100	2	2	2	3	أم د - 518	أمراض الطيور والأرانب (1) Avian and Rabbit Diseases (1)
100	2	1	2	2	أم د - 525	أمراض الطيور والأرانب (2) Avian and Rabbit Diseases (1)
50	2	1	00	1	م ط ب - 114	المصطلحات الطبية البيطرية Veterinary Medical Terminology
50	2	1	00	1	م ج أ - 118	قضايا مجتمعية Societal Issues
50	2	1	2	2	119 - ج أ	حاسب آلي Computer
50	2	1	00	1	126 - م ج أ	مبادئ ضمان الجودة والاعتماد Principles of Quality Assurance and Accreditation

جامعة كفر الشيخ  
كلية الطب البيطري  
شؤون التعليم والطلاب

الفرقة الأولى (نظام الساعات المعتمدة)

جداول المحاضرات والدروس العملية للفصل الدراسي الأول للعام الجامعي ٢٠٢٤/٢٠٢٥م



الاسم	المحاضرات				الاسم
	٠٢.٠٠ - ٠٣.٠٠	٠٩.٠٠ - ١٢.٠٠	١٢.٠٠ - ١١.٠٠	١١.٠٠ - ١٠.٠٠	
الأسبوع	٠٥.٠٠ - ٠٣.٠٠	٠٩.٠٠ - ١٢.٠٠	١٢.٠٠ - ١١.٠٠	١١.٠٠ - ١٠.٠٠	٠٩.٠٠ - ٠٨.٠٠
النشاط					
الأحد	<ul style="list-style-type: none"> <li>التشريح العام (٢)</li> <li>علم الخلية والأنسجة (٣)</li> <li>كيمياء حيوية عام (٤)</li> <li>الحاسب الآلي (٥)</li> </ul>	<ul style="list-style-type: none"> <li>التشريح العام (١)</li> <li>علم الخلية والأنسجة (٢)</li> <li>كيمياء حيوية عام (٣)</li> <li>كيمياء عضويه (٤)</li> </ul>	<ul style="list-style-type: none"> <li>بيولوجيا (٥)</li> <li>فيزياء حيوية (٦)</li> <li>حاسب الآلي (٧)</li> </ul>	<ul style="list-style-type: none"> <li>قضايا مجتمعية</li> </ul>	<ul style="list-style-type: none"> <li>علم الخلية والأنسجة (٧)</li> <li>علم الخلية والأنسجة (٨)</li> <li>كيمياء حيوية عام (٩)</li> <li>كيمياء عضويه (١٠)</li> <li>بيولوجيا (١١)</li> <li>فيزياء حيوية (١٢)</li> <li>حاسب الآلي (١٣)</li> </ul>
الاثنين	<ul style="list-style-type: none"> <li>التشريح العام (٥)</li> <li>علم الخلية والأنسجة (٦)</li> <li>كيمياء حيوية عام (٧)</li> <li>كيمياء عضويه (٨)</li> </ul>	<ul style="list-style-type: none"> <li>التشريح العام (٣)</li> <li>علم الخلية والأنسجة (٤)</li> <li>كيمياء حيوية عام (٥)</li> <li>كيمياء عضويه (٦)</li> </ul>	<ul style="list-style-type: none"> <li>بيولوجيا (٧)</li> <li>فيزياء حيوية (٨)</li> <li>حاسب الآلي (٩)</li> </ul>	<ul style="list-style-type: none"> <li>كيمياء (١٠)</li> <li>كيمياء عضويه (١١)</li> </ul>	<ul style="list-style-type: none"> <li>الكيمياء عضويه (١٢)</li> <li>التشريح العام (١٣)</li> <li>علم الخلية والأنسجة (١٤)</li> <li>كيمياء حيوية عام (١٥)</li> <li>كيمياء عضويه (١٦)</li> </ul>
الثلاثاء	<ul style="list-style-type: none"> <li>التشريح العام (٦)</li> <li>علم الخلية والأنسجة (٧)</li> <li>كيمياء حيوية عام (٨)</li> <li>كيمياء عضويه (٩)</li> </ul>	<ul style="list-style-type: none"> <li>التشريح العام (٤)</li> <li>علم الخلية والأنسجة (٥)</li> <li>كيمياء حيوية عام (٦)</li> <li>كيمياء عضويه (٧)</li> </ul>	<ul style="list-style-type: none"> <li>بيولوجيا (٨)</li> <li>فيزياء حيوية (٩)</li> <li>حاسب الآلي (١٠)</li> </ul>	<ul style="list-style-type: none"> <li>التشريح العام (١١)</li> <li>علم الخلية والأنسجة (١٢)</li> <li>كيمياء حيوية عام (١٣)</li> <li>كيمياء عضويه (١٤)</li> </ul>	<ul style="list-style-type: none"> <li>الكيمياء عضويه (١٥)</li> <li>التشريح العام (١٦)</li> <li>علم الخلية والأنسجة (١٧)</li> <li>كيمياء حيوية عام (١٨)</li> <li>كيمياء عضويه (١٩)</li> </ul>
الخميس	<ul style="list-style-type: none"> <li>التشريح العام (١٠)</li> <li>علم الخلية والأنسجة (١١)</li> <li>كيمياء حيوية عام (١٢)</li> <li>كيمياء عضويه (١٣)</li> </ul>	<ul style="list-style-type: none"> <li>التشريح العام (٨)</li> <li>علم الخلية والأنسجة (٩)</li> <li>كيمياء حيوية عام (١٠)</li> <li>كيمياء عضويه (١١)</li> </ul>	<ul style="list-style-type: none"> <li>بيولوجيا (١٢)</li> <li>فيزياء حيوية (١٣)</li> <li>حاسب الآلي (١٤)</li> </ul>	<ul style="list-style-type: none"> <li>التشريح العام (١٥)</li> <li>علم الخلية والأنسجة (١٦)</li> <li>كيمياء حيوية عام (١٧)</li> <li>كيمياء عضويه (١٨)</li> </ul>	<ul style="list-style-type: none"> <li>الكيمياء عضويه (١٩)</li> <li>التشريح العام (٢٠)</li> <li>علم الخلية والأنسجة (٢١)</li> <li>كيمياء حيوية عام (٢٢)</li> <li>كيمياء عضويه (٢٣)</li> </ul>
الدروس عملية	<ul style="list-style-type: none"> <li>بيولوجيا (٤)</li> <li>فيزياء حيوية (٥)</li> <li>حاسب الآلي (٦)</li> </ul>	<ul style="list-style-type: none"> <li>التشريح العام (٩)</li> <li>علم الخلية والأنسجة (١٠)</li> <li>كيمياء حيوية عام (١١)</li> <li>كيمياء عضويه (١٢)</li> </ul>	<ul style="list-style-type: none"> <li>بيولوجيا (١٣)</li> <li>فيزياء حيوية (١٤)</li> <li>حاسب الآلي (١٥)</li> </ul>	<ul style="list-style-type: none"> <li>التشريح العام (١٦)</li> <li>علم الخلية والأنسجة (١٧)</li> <li>كيمياء حيوية عام (١٨)</li> <li>كيمياء عضويه (١٩)</li> </ul>	<ul style="list-style-type: none"> <li>الكيمياء عضويه (٢٠)</li> <li>التشريح العام (٢١)</li> <li>علم الخلية والأنسجة (٢٢)</li> <li>كيمياء حيوية عام (٢٣)</li> <li>كيمياء عضويه (٢٤)</li> </ul>



المحاضرات في مدرج (٨٠٠)

إتخاذ كافة الإجراءات الاحترازية (ارتداء الكمامة / التباعد الاجتماعي) داخل الكلية والمدرجات والمعامل.

## المقررات الدراسية لطلاب الفرقة الأولى والسادة القائمين على تدريسها

### مادة التشريح والأجنة



الدرجة العلمية	اسم عضو هيئة التدريس
أستاذ و رئيس القسم	أ.د/ فؤاد أحمد فراج
أستاذ ووكيل الكلية	أ.د/ محمد رزق الفنام
أستاذ	أ.د/ عاطف محمد عوض حسن
أستاذ	أ.د/ محمود سعد محمود جويلي
مدرس مساعد	ط.ب / مروه أبوسمرة السيد علي
معيدة	ط.ب / سلمي مجدي الحوفي

الدروس العملية تتم بصالة التشريح بالدور الأرضي من المبنى الأكاديمي (ج).

### مادة علم الخلية والأنسجة



الدرجة العلمية	اسم عضو هيئة التدريس
استاذ	أ.د/ محمد محمد عاطف كساب
أستاذ متفرغ	أ.د/ فاروق السيد عبد المهدي
أستاذ متفرغ	أ.د/ خليل فتحي أبو عيسى
أستاذ متفرغ	أ.د/ منى عبدالفتاح علي
مدرس مساعد	ط.ب/ محمود عبد الهادي محمود

الدروس العملية بمادة الهستولوجيا يتم تدريسها بمعمل الهستولوجيا بالدور الأول بالمبنى الأكاديمي

### مادة الفسيولوجيا



الدرجة العلمية	اسم عضو هيئة التدريس
أستاذ ورئيس القسم	أ.د/ زين شعبان إبراهيم العيزي
أستاذ متفرغ	أ.د/ ميشيل فهمي سعد نصر
أستاذ متفرغ	أ.د/ شوقي عبد الهادي
أستاذ	د/ مصطفى شكري مرسى
أستاذ مساعد	د/ رشا السعيد عطية محمد الوكيل
مدرس مساعد	د/ألاء مجدي حسانين الجعبري
مدرس مساعد	ط.ب/ زينب عبد الكريم ممدوح قاسم
معيدة	ط.ب/ مها هشام عبد القادر

الدروس العملية لمادة الفسيولوجيا يتم تدريسها بمعامل قسم الفسيولوجيا بالكلية

### مادة الكيمياء العضوية والغير عضوية



• يقوم بالتدريس أساتذة متخصصون بقسم الكيمياء بكلية العلوم

### مادة الفيزياء الحيوية



• يقوم بالتدريس أساتذة متخصصون بقسم الفيزياء بكلية العلوم

الدروس العملية لمواد الكيمياء والفيزياء والبيولوجيا يتم تدريسها بمعامل تلك لأقسام بكلية العلوم /  
جامعة كفر الشيخ

### مادة البيولوجيا



• يقوم بالتدريس أساتذة متخصصون بقسم الفيزياء بكلية العلوم

الدروس العملية لمواد الكيمياء والفيزياء والبيولوجيا يتم تدريسها بمعامل تلك الأقسام بكلية العلوم /  
جامعة كفر الشيخ.

### مادة المصطلحات الطبية البيطرية



الدرجة العلمية	اسم عضو هيئة التدريس
أستاذ التوليد والتناسل والتلقيح الإصطناعي ونائب رئيس الجامعة للدراسات العليا والبحوث	أ.د/ إسماعيل إسماعيل السيد إبراهيم

### مادة قضايا مجتمعية



- يقوم بالتدريس أساتذة متخصصون بقسم الفيزياء بكلية العلوم

### الكيمياء الحيوي العامة والايض الغذائي



الدرجة العلمية	اسم عضو هيئة التدريس
أستاذ و رئيس قسم	أ.د/ طارق كمال أبو زيد
أستاذ و وكيل الكلية	أ.د/ سمير أحمد الشاذلي
أستاذ متفرغ	أ.د/ خالد عبد لعليم كحيلو
أستاذ متفرغ	أ.د/ عزة منصور أحمد القطاوي
أستاذ	أ.د/ نصر السيد محمد نصر
مدرس	د/ دعاء عبد الله عبد الرحمن درغام
مدرس مساعد	ط.ب/ نسمة حسين احمد

الدروس العلمية يتم تدريسها بمعامل الكيمياء الحيوية بالدور الثالث

### مادة الإحصاء الحيوي بيطري



- يقوم بالتدريس أساتذة متخصصون من كلية الطب البيطري / من قسم تنمية الثروة الحيوانية بالكلية

### مادة الحاسب الآلي



#### كمبيوتر :

- يخصص لتدريس الحاسب الآلي وتطبيقاته نسبة 1.01% من ساعات البرنامج ، ويقوم بتدريسها أعضاء هيئة التدريس من كلية الحاسبات والمعلومات.

#### الحضور والإمتحانات :

- على الطلاب متابعة المحاضرات النظرية والدروس العملية ولمجلس الكلية
- بناء على طلب مجالس الأقسام العلمية المختصة أن يحرم الطالب من التقدم لامتحان في مادة أو أكثر إذا لم يكن مستوفيا لنسبة الحضور للمقررات العملية المقررة (75%) على الأقل. يعتبر الطالب راسبا في المقررات التي حرم من التقدم لامتحان فيها إلا إذا تقدم بعذر مقبول عن الفترة التي تغيب عنها بعذر يقبله مجلس الكلية . ولا يحق للطالب التقدم لامتحانات الدور الثاني في المقررات التي حرم من التقدم لامتحان فيها.

#### يكون نظام الامتحانات على الوجه التالي:

- يعقد امتحان في نهاية كل فصل دراسي في المواد المقرر تدريسها بكل فصل دراسي وتوزع النهاية العظمى لمجموع درجات كل مادة طبقا للجدول المبينة بالمادة (54) (امتحان تحريري ، جلسات شفوي ، جلسات عملي وأعمال السنة).
- تعلن نتيجة الطالب النهائية في نهاية كل فصل دراسي.
- في حالة غياب الطالب بعذر أو بدون عذر في جزء من المادة يعتبر غائب عن المادة بأكملها.

### الإمتحانات الإلكترونية



- يجوز لمجلس الكلية بعد أخذ رأي مجالس الأقسام المختصة وحسب طبيعة المقررات الدراسية أن يقرر عقد الامتحان إلكترونياً في مقرر أو أكثر كما يجوز عقد الامتحان في كل المقرر أو جزء منه بما يسمح
- بتصحيحه إلكترونياً وذلك بعد أخذ موافقة مجلس شؤون التعليم والطلاب بالجامعة للموافقة تمهيداً لعرضه على مجلس الجامعة لاعتماده

### مكافأة التفوق



- يمنح الطالب مكافأة تفوق قدرها **أربعة وثمانون جنيهاً** في حالة حصوله على مجموع 80% في الثانوية العامة

### فرص الرسوب



الفرقة الأولى	سنتين (يفصل بعد الرسوب الثاني)
الفرقة الثانية	سنتين وسنة من الخارج
الفرقة الثالثة	سنتين من الداخل وثلاث سنوات من الخارج
الفرقة الرابعة	سنتين من الداخل وثلاث سنوات من الخارج
الفرقة الخامسة	سنتين من الداخل وثلاث سنوات من الخارج

### الأعذار المرضية



- يتقدم الطالب بطلب رسمي باسم السيد الأستاذ الدكتور / عميد الكلية في الموعد المحدد لقبول الأعذار المرضية عن
- دور الامتحان أو حالات إيقاف القيد بسبب المرض مرفق به المستندات الطبية الخاصة به.
- تستوفى بيانات النموذج المرفق بمعرفة شؤون الطلاب ويعتمد بخاتم شعار الجمهورية وترفق به المستندات الطبية.
- يتوجه الطالب بنفسه ومعه هذه المستندات إلى إدارة شؤون الطلاب بالكلية للعرض على اللجنة الطبية.
- بعد العرض على اللجنة الطبية ترسل تقارير الأعذار المرضى إلى الكليات بطريق البريد.
- عدم قبول أعذار مرضية عن أدوار أو سنوات سابقة إلا إذا كانت معتمدة من عميد الكلية أو وكيل الكلية.

### تقبل الأعذار كالاتي

- اثنين بموافقة مجلس الكلية
- العذر الثالث بموافقة مجلس الجامعة

### خدمات شؤون الطلاب



#### يؤدي القسم الخدمات الآتية للطلاب المقيدون بالكلية:

- 1- إجراءات الكشف الطبي للطلاب المستجدين.
- 2- الحصول على إذن تحصيل الرسوم الدراسية.
- 3- استخراج بطاقة تحقيق الشخصية للكلية (كارنية).
- 4- الحصول على شهادات قيد خاصة بالحالة الدراسية.
- 5- اعتماد استمارات السفر (الاشتراكات).
- 6- اتخاذ إجراءات تحديد المعاملة التجنيدية.
- 7- اعتماد استمارات المدينة الجامعية.
- 8- عمل إجراءات مكافأة التفوق للطلاب المتفوقين وتصرف من خزينة كلية.
- 9- تحويل الطلاب الراغبين للمستشفى الجامعي.
- 10- إجراءات تحويل الطلاب من وإلى الكلية ويتم الإعلان عن آخر ميعاد للتحويلات بالكلية وعلى الطلاب المحولين إلى الكلية إحضار بيان حالة دراسية من الكليات المحولين منها.
- 11- القيام بأعمال تجهيز السفر للخارج.
- 12- وضع جداول الدراسة وإعلانها بالكلية.
- 13- تنظيم مجموعات وجدول التدريب الصيفي خلال فترة الصيف.
- 14- اعتماد استمارات الأنشطة الطلابية خلال العام.
- 15- إعلان نتائج الطلاب بالكلية.
- 16- ما يخص دورات التربية العسكرية.

### خدمات الخريجين



- استخراج الشهادات المؤقتة لجميع الخريجين ولجميع السنوات الماضية.
- استخراج السجلات الدراسية للخمس سنوات.
- تسليم الشهادات الأصلية للخريجين.



### المخالفات والجزاءات التأديبية



**يعتبر مخالفة تأديبية كل إخلال بالقوانين واللوائح والتقاليد الجامعية وعلى الأخص:**

- 1- الأعمال المخلة لنظام الكلية أو المنشآت الجامعية.
- 2- تعطيل الدراسة أو التحريض عليها أو الامتناع المدبر عن حضور الدروس والمحاضرات والأعمال الجامعية الأخرى التي تقضى اللوائح بالمواظبة عليها.
- 3- كل فعل يتنافى مع الشرف والكرامة أو مذل بحسن السير والسلوك داخل الجامعة أو خارجها.
- 4- كل إخلال بنظام الامتحان أو الهدوء اللازم له وكل غش في الامتحان أو شروع فيه.
- 5- كل إتلاف للمنشآت والأجهزة أو المواد أو الكتب الجامعية أو تبديدها.
- 6- كل تنظيم للجمعيات داخل الجامعة أو الاشتراك فيها بدون ترخيص صادر من السلطات الجامعية المختصة.
- 7- توزيع النشرات أو إصدار جرائد حائط بأية صورة بالكلية أو جمع توقيعات بدون ترخيص سابق من السلطات الجامعية المختصة.
- 8- الاعتصام داخل المباني الجامعية أو الاشتراك في مظاهرات مخالفة للنظام العام أو الآداب.
- 9- كل طالب يرتكب غشاً في امتحان أو شروعاً فيه ويضبط في حالة تلبس يخرجه العميد أو من ينوب عنه من لجنة الامتحان ويحرم من دخول الامتحان في باقى المواد ويعتبر الطالب راسباً في جميع مواد هذا الامتحان ويحال إلى مجلس التأديب.

أما فى الأحوال الأخرى فيبطل الامتحان بقرار من مجلس التأديب أو مجلس الكلية ويترتب عليه بطلان الدرجة العلمية إذا كانت قد منحت للطلاب قبل كشف الفش

### المقوبات التأديبية



- التنبيه شفاهة أو كتابة.
- الإنذار
- الحرمان من بعض الخدمات الطلابية.
- الحرمان من حضور دروس أحد المقررات لمدة لا تتجاوز شهراً.
- الفصل من الكلية لمدة لا تتجاوز شهراً.
- الحرمان من الامتحان في مقرر أو أكثر.
- إلغاء امتحان الطالب في مقرر أو أكثر.
- الفصل من الكلية لمدة لا تتجاوز فصلاً دراسياً.
- الحرمان من الامتحان في فصل دراسي واحد أو أكثر.
- الفصل من الكلية لمدة تزيد على فصل دراسي.
- الفصل النهائي من الجامعة ويبلغ قرار الفصل إلى الجامعات المصرية الأخرى ويترتب عليه عدم صلاحية الطالب للقيود أو التقدم إلى الامتحان في جامعات جمهورية مصر العربية.

ويجوز الأمر بإعلان القرار الصادر بالمعقوبة التأديبية داخل الكلية ويجب  
إبلاغ القرار إلى ولي أمر الطالب وتحفظ القرارات الصادرة بالمعقوبة  
التأديبية عدا التنبيه الشفوي في ملف الطالب.



### أعداد طلاب الكلية



عدد الطلاب	العام الجامعي
173	م 91/1992
314	م 92/1993
438	م 93/1994
595	م 94/1995
815	م 95/1996
895	م 96/1997
1002	م 97/1998
1075	م 98/1999
1100	م 99/2000
1235	م 2000/2001
1325	م 2001/2002
1431	م 2002/2003
1437	م 2003/2004
1551	م 2004/2005
1506	م 2005/2006

### أعداد طلاب الكلية



عدد الطلاب	العام الجامعي
1592	م 2006/2007
1545	م 2007/2008
1541	م 2008/2009
1502	م 2009/2010
1275	م 2010/2011
1275	م 2014/2015
1700	م 2015/2016
1653	م 2016/2017
1568	م 2017/2018
	2018/2019
مستوى اول +50 1846	2019/2020
1852	2020/2021
2267	2021/2022
2222	2022/2023

### أوائل المستوى الأول



#### العشر الاوائل بالمستوى الاول

م	الاسم	المعدل	التقدير
1	اسماء خالد محمد عبد الهادي	3,61	ممتاز
2	دعاء احمد عبد الفتاح السيد	3,61	ممتاز
3	الاء احمد صبحي يوسف	3,56	ممتاز
4	ايه حامد امين الشاعر	3,54	ممتاز
5	اسماء سمح صلاح محمد	3,52	ممتاز
6	نورهان حسام يوسف السيد	3,52	ممتاز
7	محمد حسام محمد عمر	3,5	ممتاز
8	الاء محمد سمح عباس	3,48	ممتاز
9	داليا ابراهيم عبد العزيز عبد الرحمن	3,46	ممتاز
10	عمر خالد عبد الحليم محمود	3,42	ممتاز
11	نورهان عبد السلام نصر محمد	3,41	ممتاز
12	حنين محمد فزاع	3,4	ممتاز
13	مريم ايهاب على ابو المجد	3,4	ممتاز
14	هبه الله صالح عبد الحميد	3,4	ممتاز

### أوائل المستوى الثاني



#### العشر الاوائل بالمستوى الثاني

م	الاسم	المعدل	التقدير
1	اسماء طارق محمود موسى	3,79	ممتاز
2	عبد الرحمن احمد محمد جلال	3,72	ممتاز
3	حبيبه احمد ابراهيم محمد	3,71	ممتاز
4	حماده عبد الفتاح ناجي حسن	3,7	ممتاز
5	روان محمد عبد العزيز الشاعر	3,68	ممتاز
6	رضوي وسام احمد محمد	3,65	ممتاز
7	فاطمه الزهراء محمد محمد محمد	3,65	ممتاز
8	منه الله صبحي محمد احمد السيد	3,63	ممتاز
9	نورهان رمضان شحاته على	3,61	ممتاز
10	نورهان رمضان شحاته على	3,59	ممتاز
11	جنه ياسر ابراهيم امين	3,57	ممتاز
12	نورا رمضان عبد السلام مصطفى	3,57	ممتاز

### لائحة ٢٠١٧

### أوائل الفرقة الثانية



#### العشر الاوائل بالفرقة الثانية (لائحة 2017)

م	الاسم	المعدل	المعدل
1	محمد احمد محمد عزت	537	ممتاز
2	اسراء عمر سعد احمد	535	ممتاز
3	محمود اسامة عبدالحى عبدالونيس	532	ممتاز
4	منه شعبان سعد محمد	531	ممتاز
5	ايات خالد احمد عبدالقادر	530	ممتاز
6	منه الله هانى كمال عامر	522	ممتاز
7	محمد محمود عبدالفتاح سليمان	514	ممتاز
8	منه السيد على عزام	513	ممتاز
9	نيرة الحسيني طاهر رشدي	513	ممتاز
10	سمية منصور مسعد الرخاوي	512	ممتاز

### أوائل الفرقة الثالثة



#### العشر الاوائل بالفرقة الثالثة

التقدير	النسبه	الدرجه	اسم الطالب	الترتيب
ممتاز	95,23%	619	عبد الرحمن وجيه غازي فنديل	1
ممتاز	94,62%	615	علياء وسام احمد محمد	2
ممتاز	93,85%	610	افنان السميد الشامل يوسف	3
ممتاز	93,23%	606	اروي هشام لطفى عبد الرازق	4
ممتاز	93,23%	606	اسراء كرم محمد فرج السقا	5
ممتاز	93,23%	606	عمار ماهر على احمد شاهين	6
ممتاز	93,23%	606	ناديه سامي جلال عبد الرحمن	7
ممتاز	92,92%	604	اسراء محمود الشوادفي عبد الله	8
ممتاز	92,77%	603	عبد الرحمن سراج فريج عثمان	9
ممتاز	92,46%	601	ندى اشرف السيد كامل	10
ممتاز	92,46%	601	الزهراء مرسى السيد الشرشابي	11
ممتاز	92,31%	600	فدوى علاء	12
ممتاز	91,92%	591	اسماء محمد السيد حسن محمد	13



### أوائل الفرقة الرابعة



العشر الاوائل من الفرقة الرابعه				
م	الاسم	الدرجه	النسبه	التقدير
1.	ضحى الحسينى السيد عبد النبى	752	94,00%	ممتاز
2.	ياسمين طه ابراهيم طه	744	93.00%	ممتاز
3.	هاجر فريد محمد	738	92,25 %	ممتاز
4.	انجي مصطفى منصور مختار القصاص	730	91,25%	ممتاز
5.	ريد حسن ابراهيم عبد اللطيف مطاوع	730	91,25%	ممتاز
6.	يوسف مسعد محمد بيسن	729	91,19%	ممتاز
7.	ايمان رفعت صبحى عجلان	724	90,50%	ممتاز
8.	منار سميد عبد القادر محمد صديق	724	90,50%	ممتاز
9.	اميره صلاح احمد محمد مهنا	724	90,50%	ممتاز
10.	مروه فرج محمد على طه	718	89,75 %	ممتاز
11.	لمياء احمد محمد عبد الحميد	716	89,5 %	ممتاز
12.	نورهان المرسي فتحي النجار	707	%88,38	ممتاز

### أوائل الفرقة الخامسة



العشر الاوائل من الفرقة الخامسة				
م	الاسم	الدرجه	النسبه	التقدير
1.	منه الله السيد محمد القطب حمدان	752	94,00%	ممتاز
2.	دعاء اشرف ممدوح قاسم جعفر	744	93,00%	ممتاز
3.	محمود عبدالونيس عبدالسلام عبدالونيس	735	% 91,88	ممتاز
4.	امال السيد محمود البيلى صحاح	733	91,19%	ممتاز
5.	كريم علاء عبد الخالق عرفه	733	91,63%	ممتاز
6.	اسماء ولاء ابراهيم على عبدالله	732	91,50%	ممتاز
7.	زينب حامد احمد محمد عامر	732	91,50%	ممتاز
8.	الزهراء عبد الناصر محمد مصطفى الوكيل	724	90,50%	ممتاز
9.	طه عبدالمنعم الحسانين بدرالزناتي	724	90,50%	ممتاز
10.	انجي اشرف محمد السيد	720	87,88	ممتاز

### خدمات رعاية الشباب



- تعمل إدارة رعاية الشباب على تقديم الخدمات الاجتماعية للطلاب ومساعدتهم على ممارسة الأنشطة المختلفة من خلال اتحاد الطلاب.
- ومن هذه الخدمات الاجتماعية التي تقدم للطلاب القيام بعمل بالبحوث الاجتماعية للطلاب الغير قادرين و صرف المساعدات المادية والعينية عن طريق صندوق التكافل الاجتماعي بالكلية.
- ويهدف صندوق التكافل الاجتماعي إلى تحقيق الضمان الاجتماعي للطلاب بصورة المختلفة والمساهمة في تنفيذ الخدمات الطلابية وحل المشاكل التي تواجه الطلاب وتحول بينهم وبين الدراسة بسبب عجز دخولهم المالية.

### صندوق التكافل الاجتماعي



#### يشكل مجلس إدارة صندوق التكافل الاجتماعي من:

- أ.د/ وكيل الكلية لشئون التعليم والطلاب ويكون رئيساً للمجلس.
  - اثنين من أعضاء هيئة التدريس يختارها مجلس الكلية سنوياً.
  - رئيس قسم رعاية الشباب بالكلية.
  - أمين الاتحاد بعد الانتخاب
- وتقدم هذه المساعدات للطلاب فى صورة مادية.

#### ويشترط لصف أي نوع من أنواع المساعدات للطلاب:

- أن يكون طالباً نظامياً بالكلية.
- أن يكون مصري الجنسية.
- ألا يكون قد صدرت قرارات جامعية تأديبية تتعارض مع تمتعه برعاية الصندوق.
- سحب استمارة البحث الاجتماعي من قسم رعاية الشباب بالكلية وتعبئتها من قسم شئون الطلاب - الوحدة الاجتماعية- الجمعية الزراعية - بيان مفردات ولى الأمر (مرتب - معاش - إقرار دخل).
- وإرفاق الشهادات المرضية أو شهادة الوفاة لولى الأمر.

### دعم الكتاب الإلكتروني



- أن توفير الكتب الجامعية الإلكترونية بسعر مناسب بحيث لا تمثل عبئاً على الطلاب وأولياء أمورهم وأن يتم استلامهم لهذه الكتب في صورة «CD أو كارت ممغنط في وقت مناسب من بداية العام الدراسي حتى يمكنهم متابعة الدراسة.
- ويتم ذلك عن طريق «السعر المدعم» الذي تحدده الجامعة وتخفيض أسعار الكتب الجامعية الإلكترونية والذي قد يصل إلى نصف ثمن شرائها.
- وكذلك يتم توزيع عدد محدد من الكتب الجامعية الإلكترونية مجاناً على الطلاب الفير قادرين وبرغبة من السادة أساتذة المقررات.

### الرعاية الصحية للطلاب



- يوجد بالمجمع الطبي عدد (7) عيادات خارجية وهي «الأسنان- الجراحة- العظام - الأنف والأذن - الرمد- الباطنة- معمل التحاليل الطبية» + صيدلية لصرف الأدوية.
- وتعمل هذه العيادات تحت إشراف أطباء متخصصين.
- على الطالب التقدم لقسم شؤون الطلاب بالكلية للحصول على تحويل للمجمع الطبي بكفر الشيخ وفي حالة عدم توفر خدمات طبية لحالة الطالب المرضية يتم تحويله إلى مستشفى كفر الشيخ الجامعي.



## اتحاد الطلاب



يشكل من طلاب الكلية النظامين المعقدين بها والمسددين لرسوم الاتحاد ويكون للطلاب الوافدين والمنتسبين الذين يسددون رسوم الاتحاد من ممارسة أوجه النشاط دون أن يكون لهم حق الانتخاب أو الترشيح ويعمل اتحاد الطلاب على تنظيم ممارسة العمل الطلابي ... وتهدف الاتحادات الطلابية على تحقيق ما يلي:

- تنمية القيم الروحية والأخلاقية والوعي الوطني بين الطلاب وتدريبهم على أساليب القيادة وإتاحة الفرصة للتعبير عن آرائهم.
- بث الروح الجامعية السليمة بين الطلاب وتوثيق الروابط بينهم وبين أعضاء هيئة التدريس والعاملين.
- اكتشاف مواهب الطلاب وقدراتهم ومهاراتهم وثقلها وتشجيعها.
- نشر وتنظيم الأنشطة الرياضية والاجتماعية والكشفية والفنية والثقافية والارتفاع بمستواها وتشجيع المتميزين بها.
- تنظيم الإفادة من طاقات الطلاب لخدمة المجتمع وتنمية روح المشاركة.

ويعمل مجلس اتحاد طلاب على تحقيق أهداف الاتحاد الطلابية من خلال سبعة لجان هي:

1. لجنة الأسر الطلابية
2. لجنة النشاط الثقافي
3. لجنة النشاط الفني
4. لجنة النشاط الرياضي
5. لجنة النشاط الاجتماعي والرحلات
6. لجنة نشاط الجواله والخدمة العامة
7. لجنة النشاط العلمي والتكنولوجيا

ويشكل مجلس الاتحاد سنوياً بريادة عميد الكلية أو من ينيبه في ذلك من أعضاء هيئة التدريس وعضوية كل من:

- مستشاري لجان مجلس الاتحاد من أعضاء هيئة التدريس.
- الأمناء والأمناء المساعدين للجان الاتحاد من الطلاب وينتخب الطلاب أعضاء المجلس من بينهم أميناً وأميناً مساعداً للمجلس ويحضر اجتماعات المجلس رئيس الجهاز الفني لرعاية الشباب بالكلية ويكون أميناً لصندوق المجلس.

ويشترط فيمن يتقدم للترشيح في عضوية لجان الاتحاد بالكلية أن تتوفر فيه الشروط الآتية:

- 1- أن يكون متمتعاً بجنسية جمهورية مصر العربية.
- 2- أن يكون متصفاً بالخلق القويم والسمعة الحسنة.
- 3- أن يكون طالباً نظامياً مستجداً في فرقته غير باق للإعادة فيها لأي سبب.
- 4- أن يكون مسدداً لرسوم الكلية لهذا العام.
- 5- أن يكون من ذوي النشاط الملحوظ في مجال عمل اللجنة التي يرشح نفسه فيها.
- 6- ألا يكون قد سبق الحكم عليه بعقوبة مقيدة للحرية أو تقرير إسقاط أو وقت عضويته بأحد الاتحادات الطلابية أو لجانها.

ويكون التقديم للترشيح كتابياً على النموذج الذي تعده الجامعة لذلك

ويكون بقسم رعاية الشباب بالكلية وفيما يلي لجان الاتحاد والأنشطة التي تقوم بها كل لجنة.

## لجنة الأسر الطلابية



- حيث تمثل كل أسرة مجموعة من الطلاب يتوفر الألفة والترابط بينهم ويتم ممارسة العديد من الأنشطة الاجتماعية والفنية والثقافية والرياضية وبناءً على ذلك فإن لجنة الأسر بالكلية تختص بالآتي:

- 1- تشجيع تكوين أسر الطلاب بالكلية ودعم نشاطها.
- 2- التنسيق بين نشاط الأسر المختلفة بالكلية.

ومن أهم أنشطة لجنة الأسر بالكلية

- دعم وتنمية روح الأخوة والترابط بين الطلاب.
- الإعلان عن تجديد وتسجيل الأسر بقسم رعاية الشباب بالكلية.
- إقامة الأنشطة والمسابقات الرياضية والثقافية والاجتماعية والفنية بين أسر الكلية.
- الاشتراك في الدوري الثقافي والرياضي لأسر كليات الجامعة والتي تنظمه الإدارة العامة لرعاية الشباب بالجامعة.
- إقامة مسابقة الطالب والطالبة المثاليين بين طلاب الأسر بالكلية.
- إقامة الرحلات الثقافية والترفيهية إلى المناطق السياحية المختلفة.

### مراحل تكوين الأسرة بالكلية

1. يفتح باب تسجيل الأسر لكل كلية خلال الشهر الأول من العام الجامعي على أن يكون آخر موعد لاعتماد الأسرة من الجامعة شهر ديسمبر من كل عام ولا يجوز لأى أسرة مزاولة نشاطها إلا بعد صدور قرار باعتمادها من الأستاذ الدكتور/ رئيس الجامعة أو الأستاذ الدكتور/ نائب رئيس الجامعة.
2. يتقدم الطالب مقرر الأسرة ومعه طالب ممثل عن كل فرقة دراسية بالكلية إلى أحد الأساتذة أعضاء هيئة التدريس بطلب رغبتهم فى تكوين أسرة بريادة سيادته ومرفق به أهداف الأسرة والبرنامج المحدد للنشاط ومصادر التمويل الخاصة بالأسرة.
3. يتم عرض هذا الطلب على الأستاذ الدكتور/ رائد لجنة الأسر بالكلية للموافقة على الأسرة.
4. يتقدم الطلب بعد الدراسة إلى السيد الأستاذ الدكتور/ عميد الكلية لموافقة سيادته على هذا الطلب.

5. فى حالة موافقة سيادته على تكوين الأسرة يتبع الآتى:

- يعلن قسم رعاية الشباب بالكلية عن قيام الأسرة لجميع الطلاب من خلال الإعلانات وفى أماكن التجمعات الطلابية وذلك فى مدة أقصاها أسبوع من تاريخ موافقة أ.د/ عميد الكلية.
- يتقدم الطالب الذى يرغب فى الانضمام للأسرة شخصياً (بطلب اشتراك) لقسم رعاية الشباب يوضح فيه الاسم والفرقة الدراسية والمنوان ويعتمد من شئون الطلاب بالكليات لا يجوز للطالب الانضمام لأكثر من أسرة.
- يشترط فى الطالب المتقدم الانضمام للأسرة أن يكون من الطلاب المنتظمين الذين ينطبق عليهم شروط عضوية الاتحاد والمسدد لرسوم الاتحاد.
- تعتمد الأسماء من أ.د/ عميد الكلية وترسل جميع الأوراق الخاصة بالأسرة لاعتمادها من الجامعة ولا تقوم الأسرة بمزاولة نشاطها إلا بعد الاعتماد من الجامعة.
- الأسرة التى تخل بالبرنامج المحدد لنشاطها أو مخالفة اللوائح المنظمة للعمل الطلابى يكون من حق أ.د/ عميد الكلية أو إدارة الجامعة بوقف نشاطها أو إلغاء تشكيلها.
- وفى نهاية العام الدراسى تعد كل أسرة تقريراً عن نشاطها ويعتمد من أ.د/ رائد الأسرة ورائد لجنة الأسر الطلابية والأستاذ الدكتور/ عميد الكلية.

### لجنة النشاط الثقافي



- وتهدف إلى زيادة الوعي بين الطلاب وتنظيم أوجه النشاط الثقافي الذي يؤدي إلى تعريف الطالب بالمجتمع واحتياجات تطوره والعمل على تنمية الطاقات الأدبية والثقافية للطلاب
- **ومن أبرز الأنشطة الثقافية التي تقوم بها لجنة النشاط الثقافي والسياسي:**
- إقامة دورى ثقافى بين طلاب الفرق الدراسية بالكلية واختيار العناصر المتميزة التي تمثل الفريق الثقافى للكلية.
- الاشتراك فى المسابقات الثقافية الواردة من إدارة الجامعة والهيئات الأخرى.
- طبع دليل الطلاب الجدد وتوزيعه على طلاب الفرقة الأولى للتعرف على الكلية والأقسام التي يتعاملون معها والمقررات الدراسية لهم وكل ما يهم معرفته بالنسبة للكلية.
- طبع نماذج الامتحانات لطلاب الكلية فى الفصل الدراسى الأول والفصل الدراسى الثانى وتوزيعها مجاناً بقسم رعاية الشباب.
- طبع نشرات ثقافية عن أهم أنشطة الاتحاد المختلفة وما يهم الطلاب داخل الكلية وتوزيعها على الطلاب.
- إقامة المسابقات الثقافية والدينية ومنها مسابقة حفظ القرآن الكريم والأحاديث النبوية الشريفة.
- إقامة الندوات الدينية الثقافية (مسابقة مجلة الحائط - مسابقة القصة القصيرة - الشعر).
- المشاركة فى الدورة البيطرية لكليات الطب البيطري على مستوى جامعات مصر فى النشاط الثقافى.

### لجنة النشاط الفنى



- وتهدف إلى تنمية النشاط الفنى للطلاب والعمل بما يتفق مع أغراضه السامية فى إتاحة الفرصة لإظهار مواهبهم وتنمية قدراتهم وممارسة الأنشطة والهوايات المختلفة ودعمها مثل ممارسة التمثيل والفناء والموسيقى وكذلك الفنون التشكيلية كالرسم والنحت والتصوير ومن الأنشطة الفنية التي تقوم بها لجنة النشاط الفنى:
- 1- المشاركة فى الملتقى الطلابى الصيفى لشباب الجامعة للفنون المسرحية.
- 2- المشاركة فى المهرجان السنوى للفنون المسرحية للجامعة على مستوى كليات الجامعة.
- 3- المشاركة فى الدورات البيطرية (دورة الصداقة) لكليات الطب البيطري على مستوى جامعات مصر فى النشاط الفنى.

### لجنة النشاط الرياضي



- تهدف إلى بث الروح الرياضية بين الطلاب وتشجيع المواهب الرياضية
  - والعمل على تنميتها ومن أهم الأنشطة الرياضية التي تقوم بها اللجنة الرياضية:
- 1- تنظيم النشاط الرياضي بالكلية بما في ذلك تكوين الفرق الرياضية وإقامة المباريات والمسابقات والمهرجانات الرياضية.
  - 2- الاشتراك في الدورى الرياضى للجامعة فى الألعاب الجماعية والفردية.
  - 3- إقامة أنشطة ولقاءات رياضية ودية بين الفرق الدراسية بالكلية والكليات والأخرى حيث يتم استضافة بعض الكليات سواء من كليات الجامعة أو الجامعات الأخرى لإقامة يوم رياضى فى جو من العلاقات والصدقة والتنافس الشريف.
  - 4- الاشتراك فى الدورة البيطرية (دورة الصداقة) لكليات الطب البيطري على مستوى جامعات مصر فى الأنشطة الرياضية.

### لجنة النشاط الاجتماعي والرحلات



- تختص بالعمل على تنمية الروابط الاجتماعية بين الطلاب وبين أعضاء هيئة التدريس والعاملين وإشاعة روح التعاون والإخاء بينهم ومن أهم الأنشطة فى هذه اللجنة:
1. إقامة مسابقة الشطرنج على مستوى الكلية وتصعيد الفائزين بالمركز الأول والثانى للاشتراك فى المسابقة على مستوى الجامعة.
  2. إقامة مسابقة الطالب والطالبة المثاليين على مستوى الكلية وتصعيد الفائز والفائزة للاشتراك فى مسابقة الجامعة.
  3. الاشتراك فى المسابقات الاجتماعية الواردة من إدارة الجامعة والهيئات الأخرى.
  4. الاشتراك فى الدورات التدريبية للجامعة (دورة إعداد القادة ومشروع شباب المستقبل والإسعافات الأولية).
  5. الاشتراك فى الدورة البيطرية (دورة الصداقة) لكليات الطب البيطري على مستوى جامعات مصر فى النشاط الاجتماعى مسابقة (الشطرنج- والبحوث الاجتماعية).
  6. تنظيم حملات التبرع بالدم.



### لجنة الجواله والخدمة العامة



إن الشعار الأسمى للجواله هو الخدمة العامة وهدفها تنظيم أوجه انشاط الكشفى والإرشادى على الأسس السليمة وفقاً لمبادئها بين الطلاب والمساهمة فى مشروعات خدمة البيئة والمجتمع من خلال المعسكرات التى تنظمها اللجنة والتى تهدف إلى تعويد الطالب على الاعتماد على النفس والتمتع بحياة الخلاء وتنمية روح الانتماء ومن الأنشطة التى تقوم بها لجنة الجواله والخدمة العامة.

- إقامة معسكر إعداد لاختيار عشيرة الجواله بالكلية.
- إقامة معسكر خدمة عامة.
- إقامة معسكر بيئة.
- التدريب على طابور العرض للدورات المختلفة.
- الاشتراك فى المهرجان الكشفى لجوالى كليات الجامعة.
- الاشتراك فى الدورة البيطرية (دورة الصداقة) لكليات الطب البيطري على مستوى جامعات مصر فى أنشطة الجواله.

### لجنة النشاط العلمى والتكنولوجيا



وتهدف إلى تهيئة البيئة الإبداعية وتوفير المعلومات الفنية والإمكانيات اللازمة لتنفيذ التطبيقات والابتكارات وإحداث التغيير فى فهم الطلاب للعلوم من خلال التبسيط والمشاهدة والتفاعل المباشر مع الأجهزة العلمية بالإضافة إلى رعاية المواهب العلمية.

### جوائز رعاية الشباب



- درع اتحاد الطلاب - أوشحة (لمجلس الاتحاد - الطالب والطالبة المثاليين).
- ميداليات تذكارية.
- شعارات (شعار الجامعة - شعار الكلية).
- شهادات التقدير.
- حضور المؤتمرات الطلابية (لقاءات ثقافية .. الطلاب المتفوقين).

### الخدمات التي تقدمها الكلية لخدمة المجتمع



- القوافل العلاجية المجانية للقرى المحرومة من الخدمة الطبية البيطرية في محافظتي كفر الشيخ والغربية.
- إقامة الندوات العلمية المختلفة في الموضوعات التي تهم المجتمع.
- تقديم الخدمة العلاجية المتميزة من خلال الأقسام الإكلينيكية بالكلية بصفة مستمرة في تخصصات الجراحة والتوليد والأمراض الباطنة والمعدية والدواجن والأسماك.
- الاهتمام بالتحسين المستمر للبيئة داخل الكلية.
- التوعية المستمرة للأهالي في القرى عن طرق الوقاية في حالات الأمراض المفاجئة مثل الحمى القلاعية، انفلونزا الطيور.. الخ.
- تقديم دورات خاصة في الحاسب الآلي وكل ما يخص علوم الطب البيطري لزيادة المعرفة واطلاع العاملين في المجال البيطري على كل حديث.
- تقديم دورات متقدمة في مجالات البيوتكنولوجيا.

### مركز الخدمة العامة للعلاج البيطري



- العيادات الخارجية بالأقسام الإكلينيكية.
- معمل تحليل الأعلاف والمياه والأغذية ذات الأصل الحيواني.
- المعمل المركزي لتشخيص وأبحاث أمراض الحيوانات والطيور والأسماك.
- معمل البيولوجيا الجزيئية.
- نادي تكنولوجيا المعلومات.

### يقدم مركز الخدمة العامة بالكلية خدمة متميزة في التخصصات الآتية

- الجراحة البيطرية في الخيول وحيوانات المزرعة والحيوانات المنزلية.
- التوليد والتناسل والتلقيح الاصطناعي في جميع الحيوانات.
- الأمراض الباطنة والمعدية التي تصيب جميع الحيوانات
- أمراض الطيور والأسماك.
- الكشف بالأشعة السينية والموجات فوق الصوتية.
- تحليل علائق الحيوانات.
- معامل التحليل لأمراض الداجن والأسماك.
- معامل الفحص المجهرى للطفيليات.
- معمل الكتولوجيا الحيوية والبيولوجيا الجزيئية.
- يقدم العلاج لجميع الحيوانات والطيور والأسماك بالإضافة إلى جميع التحاليل والفحوصات اللازمة بأجور رمزية.

### التربية العسكرية



بناءً على موافقة مجلس الشعب بجلسته بتاريخ 6/5/1973م فقد أصدر السيد/ رئيس الجمهورية قراراً جمهورياً بإصدار قانون رقم (46) لعام 1973م بتدريس التربية العسكرية بمرحلة التعليم الجامعي (الليسانس والبكالوريوس) بهدف تنمية الوعي العسكري لدى الطلاب، وتنشئة أجيال من الشباب تصلح لتأدية الخدمة العسكرية وتأدية مهام وخدمات وطنية وفقاً لما تحدده وزارة الدفاع بالتنسيق مع الجامعات المصرية من خلال إنشاء إدارة التربية العسكرية بكل جامعة.

وقد تم تشكيل إدارة التربية العسكرية لجامعة كفر الشيخ تنفيذاً للقرار الجمهوري رقم 129 لسنة 2006 الذي ينص بإنشاء جامعة كفر الشيخ واستقلالها عن جامعة طنطا وتعتبر التربية العسكرية مادة أساسية لطلاب الجامعة لتأهيلهم للحياة العسكرية وتنمية روح الولاء والانتماء لديهم وهي شرط أساسي للحصول على المؤهل العلمي للطالب وتدرس من خلال دورات تدريبية قصيرة (2أسبوع) وتمتد خلال أجازة نهاية العام ونصف العام ويتم الإعلان عنها مسبقاً داخل الكليات.

### مع تحيات قائد التربية العسكرية





## كلية الطب البيطري جامعة كفرالشيخ



## دليل الطلاب الجامعي

٢٠٢٤ - ٢٠٢٥

# دليل

# الأنشطة المصورة

## صور الدوري الرياضي



يتقدم السيد الأستاذ الدكتور  
**بسيوني عبد القادر هليل**  
عميد كلية الطب البيطري - جامعة كفر الشيخ

بخالص التهاني القلبية إلى  
فريق كرة القدم الخامس بالكلية  
وذلك لحصوله على المركز الأول  
في منافسات دوري الجامعة للبنين  
بين كليات الجامعة في لعبة  
كرة القدم الخماسي

++++

## كلية الطب البيطري تفوز ببطولة دوري الجامعة لكرة القدم الخماسي





### صور النشاط الفني







### صور الطالب والطالبة المثالية



### صور مسابقة الشطرنج



### صور الافطار الجماعي



## المؤتمر العلمي السابع



### القوافل الطبية البيطرية





### المعمل المركزي

لتشخيص وأبحاث أمراض  
الحيوان والدواجن والأسماك

### رؤية المعمل

معمل مرجعي على  
المستوى الإقليمي  
والعالمي ومركزاً للبحث  
العلمي والابتكار وخدمة  
المجتمع والبيئة

### رسالة المعمل

المعمل مؤسسة تدريبية  
وبحثة وخدمية يقوم بإجراء  
تحاليل وأبحاث بدرجة عالية من  
السرعة والدقة في مجال  
تشخيص وأبحاث أمراض  
الحيوانات والطيور والأسماك  
وكذلك تأهيل وتدريب كوادر  
فنية قادرة على المنافسة في  
سوق العمل على المستوى  
المحلي والإقليمي والعالمي

### أهداف المعمل

1. إجراء تحاليل بدرجة عالية من السرعة والدقة في  
تشخيص وأبحاث أمراض الحيوانات والطيور والأسماك .
2. عمل دورات تدريبية لطلبة الدراسات العليا (دبلوم -  
ماجستير - دكتوراه) و أعضاء هيئة التدريس بالجامعة  
والجامعات والمعاهد البحثية المختلفة بمنطقة الدلتا  
في مجالات التحاليل المختلفة.
3. تقديم الاستشارات الفنية في مجال تخصص المعمل.
4. توثيق النتائج بدرجة عالية من الدقة .
5. رفع الكفاءة والجدارة الفنية لدي فريق المعمل .
6. جعل المعمل مرجعاً معتمداً .

### الخدمات التحليلية التي يقوم بها المعمل

1. التحليلات البكتيرية والفطرية (وتشمل عزل وتصنيف  
المسببات البكتيرية والفطرية للعينات المختلفه من  
الحيوانات والدواجن والاسماك والاعلاف).
2. اجراء اختبار الحساسيه للمضادات الحيويه (Antibiotic  
sensitivity Test).
3. تشخيص المسببات المرضيه البكتريه والفيروسيه  
والفطريه باستخدام اختبار بى سى ار (PCR).





### معمل تحاليل الأعلاف والمياه والأغذية ذات الأصل الحيواني

#### الخدمات التحليلية التي يقوم بها المعمل

1. تقديم خدمات متنوعة من العديد من التحاليل ، مثل  
تحاليل : المادة الجافة ، البروتين الخام، البروتين  
المهضوم والبروتين الخام، البروتين المتحلل والفير  
متحلل ، ألياف المحلول المتعادل ، ألياف المحلول  
الحامضي، اللجنين ، البروتين الفير ذائب في المحلول  
المتعادل، البروتين الفير ذائب في المحلول الحامضي،  
الدهون الخام، الدهون الجافة، التزنج، الرماد .. وغيرها

#### الانشطة التدريبية

التحليل الكيميائي للأعلاف والأغذية ذات الأصل الحيواني  
ويشتمل على

1. الرطوبة والمادة الجافة
2. البروتين الخام والبروتين المهضوم
3. الدهون الخام
4. الرماد
5. ألياف المحلول المتعادل
6. ألياف المحلول الحامضي

تحليل السموم الفطرية في الأعلاف والأغذية ذات الأصل  
الحيواني ويشتمل على

1. تعيين الاقلاتوكسينات
2. تعيين الاوكراتوكسينات
3. تعيين الزيراينون

#### أهداف المعمل

1. تقديم الدعم الفني لمنتجي ومصدري الأعلاف والثروة  
الحيوانية ومنتجاتها في اتخاذ قرارات التنمية من خلال :
1. إجراء تحاليل بدرجة عالية من السرعة والدقة  
ويعتمد عليها .
2. تقديم الاستشارات الفنية في مجال تخصص  
المعمل
3. تدريب الممارسين والباحثين .
4. ضبط وتوكيد الجودة وتحري الدقة في توثيق  
النتائج.
5. رفع الكفاءة والجدارة الفنية لدي فريق المعمل .
6. جعل المعمل مرجعاً معتمداً .

#### رسالة المعمل

يقدم المعمل بيانات نتائج معتمدة عالمياً في تحاليل  
الأعلاف والمياه والأغذية ذات الأصل الحيواني بدرجة  
عالية من السرعة والدقة والجودة يعتمد عليها في  
اتخاذ قرارات التنمية لمنتجي ومصدري الأعلاف  
والثروة الحيوانية ومنتجاتها.

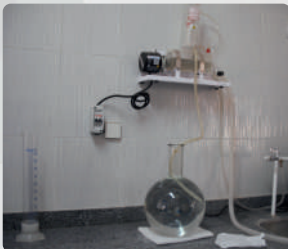

### أهداف المعمل

1. تشخيص الأمراض المختلفة باستخدام تقنية الريال تايم بي سي ار .
2. عزل و تحديد الجينات الخاصة بزيادة انتاج الالبان و اللحوم والخصوبة فى الحيوانات وذلك باستخدام تقنية التتابع الجينى .
3. للمعمل نشاط انتاجي من خلال الابحاث الخاصة بزراعة الانسجة و نقل الجينات لانتاج حيوانات مميزة مقاومة الأمراض والظروف الغير عادية .
4. للمعمل نشاط علاجي من خلال الابحاث الخاصة بالظايا الجذعية و التعديل الجينى .



### رسالة المعمل

يلتزم المعمل بالارتقاء بالبحث العلمي فى مجال البيولوجية الجزيئية بتوفير أحدث الأجهزة والتقنيات العلمية للمساهمة فى حل المشكلات الخاصة بالمجتمع المحلي وكذلك الدورات التدريبية للإرتقاء بالعملية التعليمية ورفع كفاءة الباحثين لإجراء البحوث المتميزة فى مجال البيولوجية الجزيئية.

### الانشطة التدريبية

رفع كفاءة السادة أعضاء هيئة التدريس والمدرسين المساعدين والمعيرين وأيضاً طلاب الدراسات العليا وطلاب مرحلة البكالوريوس من خلال تنفيذ التجارب البحثية وكذلك التدريبات العملية للطلاب الأكاديميين مما يشجع على توفير المناخ المناسب للاعتماد للمؤسسة التعليمية ككل أو أحد برامجها .



معمل  
البيولوجيا الجزيئية

### الخدمات التحليلية



1. إجراء التحاليل طبقاً لمجال عمل المعمل .
2. إجراء الابحاث العلمية باستخدام الاجهزة الموجودة بالمعمل .
3. تنمية الموارد البشرية عن طريق الدورات التدريبية سواء فنياً أو إدارياً .
4. إصدار تقارير فحص أو شهادات .



### رؤية المعمل

ان يصبح معملاً متميزاً ومتخصصاً للتدريب ولإجراء كافة الابحاث العلمية المتعلقة بالبيولوجية الجزيئية.





## تم إعداد هذا الدليل فحرس رعايته



أ.د / محمد عبد العال

نائب رئيس الجامعة لشئون التعليم والطلاب



أ.د / عبد الرازق دسوقي

رئيس جامعة كفر الشيخ

## وتحت إشراف



أ.د / سمير الشاذلي

وكيل كلية الطب البيطري لشئون التعليم والطلاب



أ.د / بسيوني هليل

عميد كلية الطب البيطري

## إعداد

أ / نجاة حامد المصري

أخصائي رياضي برعاية الشباب

أ / ندا محمد شنج

رئيس قسم رعاية الشباب

مهندسة / سوزان الحسيني

مسؤول IT بالكلية

أ / أحمد صبري أبو العزم

أخصائي رعاية شباب ومسؤول IT

## تصميم وتنفيذ وإخراج

د / محمود اللواتي

رئيس قسم الدراسات العليا

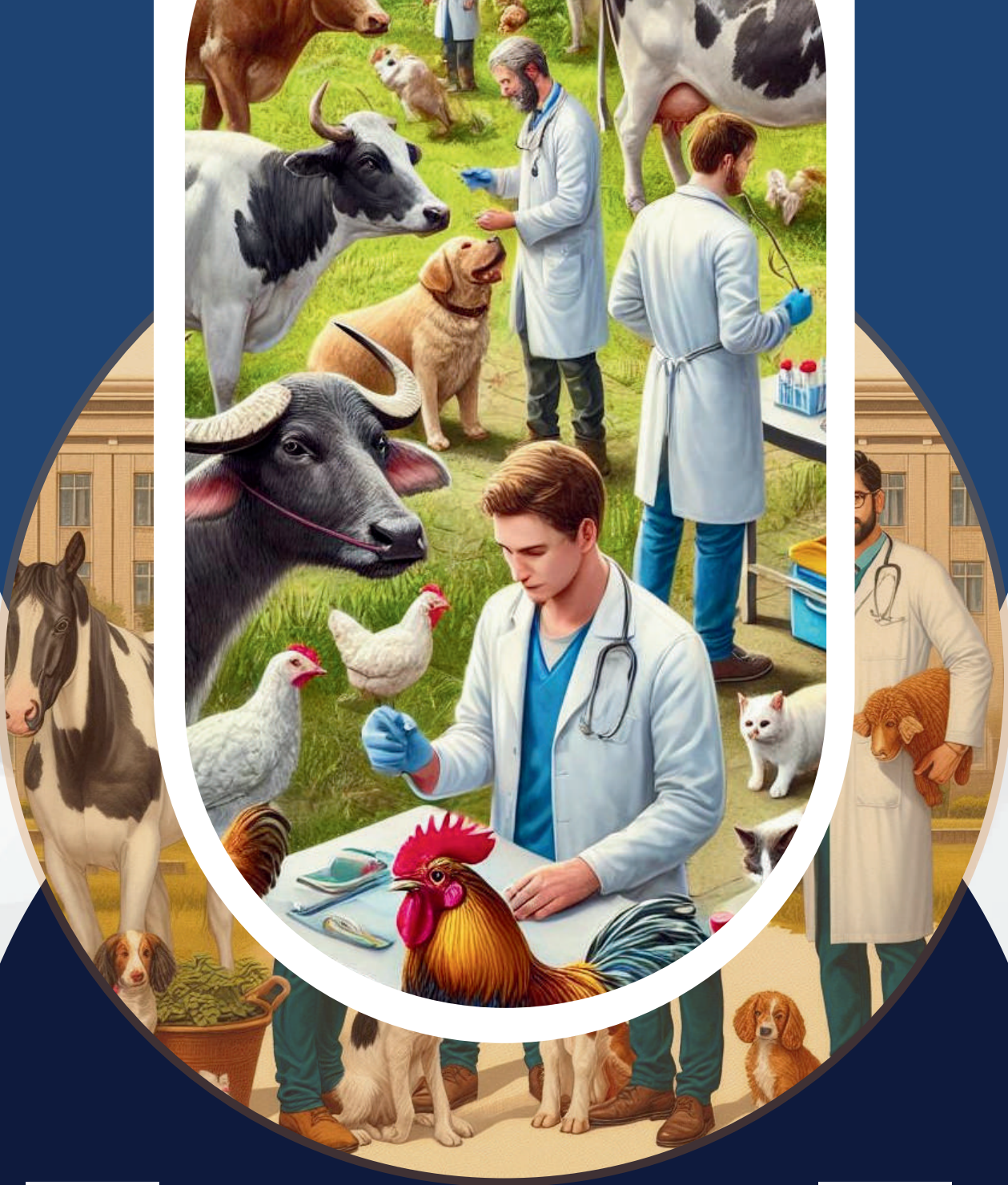

Facebook



website

# دليل

## الطلاب الجامعي

كلية الطب البيطري جامعة كفرالشيخ

2025-2024

Dr. M. Ellawatiy